晨報 THE MORNING POST

本報開設在北京宣武門外丞相胡同中間路西門牌四號
中華民國郵務管理局特准掛號認為新聞紙類
第二百三十四號
電話南局一千八百八十六號
本報每日出兩大張

本報價目
○本京派送每月大洋六角 六毛零售每份銅元四枚 ○本國郵寄每月大洋八毛五分 郵費在內日本同價 ○外洋每月大洋一圓三毛郵費在內 ○以上均須先日匯寄 半年全年照算 空函訂報概不作覆 不收郵票

廣告價目
第一日至三日每字六釐 第四日至七日每字五釐 第八日至半月每字三釐 半月至一月每字二釐 三月九五折 半年九折 全年八折 均按照字數計算 專門商業廣告另議 公益廣告減半 刊費先付 以上均五號字 三號四號二號字面議

面皰藥
[面]皰之後不但無痕跡並可擦面上現一種嬌嫩之態誠為中少年必需之良藥凡患是症請試此靈且速之妙藥每罇一元 每打十元

氏七神丸
[此]丸不但治白濁去痛且可培補精力男婦均可服效驗如神永無止患真堪稱神品也每瓶一元五 成打十五元

藥水
[能令毛]長至數尺而且亮惟擦藥宜隨如誤擦他處用亦無毛髮拔去轉有天淵之別 每瓶一元 每六瓶五元

斑光面水
最近之新出品能治雀斑母斑極有效擦之致大即可退若凡汗斑癜風及者瘡痕擦之亦需治愈 每瓶一元 每六瓶五元

藥膏
塗任毛均能拔毒來次生髮生髮藥如生 每瓶一元 每六罇五元

白色素
皮膚細緻如妙齡女且法極易見效極速洵美容藥大每瓶一元 六瓶五元

血搜毒水
凡患花柳毒症及癰癬瘡皮膚服之水最安可靠也每瓶一元五角 每六瓶八元

經售處天津法界梨棧大街吉慶里八號寰球奇公司 東北城內南灣 藥房

明明印刷局廣告

本局設在騾馬市大街丞相胡同曾經警察立案領有營業執照所有印機鉛字花邊材料等項俱新由外洋購來字畫端正印刷鮮明如蒙政學工商各界委印一切公私文件日報雜誌整部著述零星雜項無不定價公道交貨迅速以副雅意惠顧諸君向本局接洽可也電話南局一八八六號

律師劉崇佑啟事

鄙人現仍專任律師設事務所於北京丞相胡同中間路西電話南局一千六百二十二號凡以訟事及其他法律事件相托者請惠臨面談為幸

空地出賣

茲有空地三十畝在西直門內南官園北京高等工業學校隔壁今願出售如有欲購用者請函知晨報社會計處以便接洽此啟

吉房出賣

茲有瓦房八院坐落西單牌樓一龍坑貴人關計三十間三院二十間三院十五間兩院馬號四間共一百八十四間係民國四年所建俱係整磚實料占地六畝有餘或八院合賣或各院折買均可商議欲引看者請至南橫街十四號蒲宅接洽可也

潘智遠啟事

我自被捕於警廳而檢察廳而監獄有許多朋友看我或寫信來皆因格於定章沒能一一接見或答復很是抱歉故特登報感謝
潘智遠謹啟　施畸代白

尚義女子師範學校添招插班生廣告

班次 師範本科一年級二年級 高等小學二年級
資格 師範科以師範講習科畢業或有同等學力能受試驗者為限 高小以國民科畢業或有同等學力者
學費 師範科每月一元 高小科每月六角
報名 自八月一日起至八月十二日止在順治門外上斜街西頭本校

尚志學會徵求名著廣告

啟者本會所辦事業有出版一項已印行叢書數種餘正在陸續付印茲擬更事擴充徵求海內通人自著之稿如有大著在後列範圍以內經本會評議會認為同意者即可代為印行並酌奉相當酬報如承惠稿件未經本會評議會認可者當即將原件奉還掛號郵費均由會中負担惟原稿業在雜誌或日報登載者請不必惠寄並此聲明 徵稿範圍列下
一科學的哲學類 二教育類 三精神修養類 四心理學類實驗心理 五社會問題類 六現代思想類 七戰後東方經濟問題類 八歐美旅行筆記類
近五年以內者
每一稿件須在五萬字以上
北京前門內化石橋　尚志學會啟

貴州旅京同鄉會籌備會啟事

敬啟者前於七月三十一日經同鄉諸君在南橫街新館開會議決推舉同人等籌備組織同鄉會刻已擬具會章草案茲定本月十日午後一時至四時在南橫街新館開會討論通過成立屆時務望台端撥冗惠臨恐未周知特此登報
陳昌穀 鄭書麟 丁道源 周人吉 周抗 徐承錦 杜成鎔 魏幼安 諶湛溪 孫世杰 劉光旭 吳之　仝啟

新造洋式樓房招租

共計樓房三十二間座落在前門內小四眼井如有意租者請到前門內棋盤街全聚肉舖接洽可也

西安門外 新華商業專門學校招生廣告

班次 商業本科 銀行專科
資格 本科須中學畢業或同等學力 專科須國文通暢略知英算
期限 本科三年 專科六月
試驗 本科國文英算歷史地理 專科國文算學
報名 本科八月止 專科七月止
費用 本科月費二元五角 專科月費一元 報名費一元四角
詳章報名取閱

國立北京法政專門學校招考預科新生廣告

目的 預科畢業升入本校法律經濟政治各本科
期限 預科一年 本科三年
程度 中學校畢業或經試驗有同等學力者 報名時須呈驗畢業或修業證書
試驗科目 國文 外國文 英文或德文法文日文 數學 中西歷史 中西地理
報名時期及地址 七月二十日起八月十八日止親至北京太僕寺街本校報名
報名程序 攜帶最近四寸半身相片一張繳納試驗費洋二元並填寫詳細履歷 與以上兩者 相片及試驗費不論錄取與否概不退還 納後因事不到者概不退還
試驗日期 八月十九日

北京豫章商業學校本預科招生

一資格 本科中學商業甲種實業學校預科畢業或中學修業一年以上者 預科高等小學畢業及有同等學力者
二試驗 本科國文英文數學 預科國文數學
三報名 八月一日起二十日截止報名處在八角琉璃井本校
四學費 每月五角除籍隸贛省者免除學費外凡受入學試驗列甲等以上者免納第一學期學費
詳章各項學科年中學第一學章來校索閱

財政商業專門學校　九月九日開學

北京基督教青年會
日夜校秋季招生

英文夜學校　九月二十日開學

欲得詳章可隨時至崇文門內米市大街本會索取

國立北京農業專門學校招生廣告

修業年限 本校現設農學本科及林學本科修業三年預科修業一年
學額及資格 本屆招取預科學生八十名以年在十八歲以上二十五歲以下中學畢業或有同等學力者合格
試驗科目 國文 英語 數學(代數 幾何 三角) 理化(物理 化學) 博物(動物 植物 礦物) 圖畫(用器畫) 體格檢查
報名及試驗地點 北京琉璃廠北京高等師範學校
報名日期 自七月十一日起至八月三日止報名時須呈驗畢業或修業證書親填志願書並附最近四寸半身相片一紙試驗費現洋一元(所繳試驗費無論錄取與否概不發還)
試驗日期 自八月四日起分場試驗(簡章可向本校報名處取閱)

交通部鐵路管理學校招考高等法文管理班新生廣告

一資格 中學校畢業或由中學校畢業而有相當程度者報名時須繳驗文憑
二應試科目 國文 法文 算術 代數 幾何 三角 本國地理 本國歷史 西洋歷史 物理 化學 幾何 圖畫
三學費 每年二十四元其餘書籍操衣等費由學生自備
四畢業年限三年
五報名 分兩處 一在北京李閣胡同本校報名自八月十六日起至二十五日止 一在上海徐家匯交通部工業專門學校報名自七月二十五日起八月十五日止 報名時須繳四寸半身相片一張報名費現洋二元無論考取與否概不退還
六試期 北京俟報名截止時宣示 上海自八月五日起[illegible]門考試

安徽法學社廣告

北京棉花八條第三號 上海縣新署南首鴻運里第四十三號

四版法律叢書 即熊編京師法律學堂筆記
上年法官考試有試題數道為各種法律書所無而為是書所獨有故研究有素者應試時獲莫大之利益全書廿二冊十二元分售價目如左

法學通論 一冊 六角
行政法 三冊 二元
憲法
刑法 二冊 二元
民法 四冊 三元
商法 三冊 二元
法院編制法 一冊 五角
刑事訴訟法 一冊 五角
民事訴訟法 一冊 五角
破產法 一冊 一角五分
監獄學 一冊 一元
國際私法 一冊 一角五分
國際公法 一冊 二元
經濟學 一冊 一角五分
財政學 一冊 一角五分
新出版檢察制度 二冊 二元
新出版熊批史闕 三冊 三元八角
現行刑事法規大全 二冊 二元五角
熊氏判牘 三冊 二元
京師地方審判廳判牘彙編 四冊 三元
國際訴訟條約 一冊 四角
約章新編 一冊 六角
現行法律解釋編 二冊 二元
以上均照定價七折

晨報百期紀念

百期特將從前所登各件作一結束自二百零一期起除將內容特別刷新并增加多門外更行發售特價以作紀念

商務印書館英語週刊社啟

大紀念

三無論半年全年須概從一百號起年後定起。以前不能補定。四此項特價。本年陽曆八月底為止。過此仍照舊辦理。五郵費仍照舊辦理。

中國實業銀行填換股票廣告

查本銀行第一期優先股款經董事會議決每十股加給一股本行現在填換股票凡購入本行股款執有換股單或收股憑證者照下列各條辦理(一)認購本行第一期股款應享有優先股權利每戶十股填給股票十一股二十股者填給二十二股以次推加零股不計(二)凡每戶股款不及十股或十餘股或二十餘股以致零股不及加給一股者准由各戶將零股由各股東自行併合整數函請本行更戶得照股加給股數如尚有零股不能再計算(三)凡零股各戶欲併合整數以便加給股數者祇能立一戶名以一人出名為戶名(四)零股各戶得由經募人或個人函請本行更戶應於本年陽歷八月二十日以前為限將換股單號數戶名股數詳細開列連同更戶名冊併合數由經募人或個人用正式公函一併送交本行并於公函上署名蓋章註明住址過期無效(五)在此次通告定期以內股東名如無正式函件聲明更換股名及填票張數經募人亦未將各戶名冊送交本行過期後即照換股單存根戶名照填股票以後改名應按照招股章程第十三四五六七八等條辦理其零股不及十股者並不得照優先股例加給股數(六)本行股票填齊後當再登報通告即由股東持換股單或收股憑證到行調換股票

全星人壽保險有限公司廣告

本公司創辦以來信用昭著資本雄厚遠近咸知現在保額已達一千六百萬以上茲為擴充營業起見特聘歐陽屏南君為駐京司理如蒙各界惠顧即請與歐陽君接洽無任歡迎 北京分公司設於西安門內惜薪司門牌十七號電話南局八百十三號 駐京分公司總司理唐少峯謹佈

介紹牙科醫士

林步雲先生閩人也留學東西洋習專門牙科回國設所出世十餘年歷奏奇效去年秋間遊都下朋輩病齒者多延先生治其鑲補各法均能獨出心裁整固余等八有素佩其術之神冀先生而有裨於世也寓在崇文門內大街路東電話東局一三八五號
介紹人 李景銘 林鼎華 徐振鵬 孫葆瑨 劉道鏗 高[illegible] 任[illegible]

國立北京工業專門學校招生廣告

資格 中學畢業或與中學畢業同等學力
學科及修業年限 預科一年 本科三年 本科內分(一)機械(電氣機械)(機織)(應用化學)四科投考者就四科中擇定一科註冊後由學校指定
試驗科目 國文 英文 算數 代數 幾何 三角 物理 化學 用器畫
報名及試驗日期 自七月十六日起在西四牌樓北祖家街西口往北本校 上海在西門內新縣前逢萊路梅溪學校報名現填履歷繳納四寸半身相片二紙(相片務去硬紙)試驗費二元(此費一經繳納無論錄取與否或因事不及與考概不發還)
簡章 在報名處函索

內外科專門 花柳病專門 博愛醫院

統治一切病症 六百零六 九一四 注射 淋病從速除根 痔瘡肺癆注射可愈
診費從廉 出診應需
醫學士金子直 西安門大街中間路北 電話西局一四七六

山東賽柳莊談相批命

鄙人由戊戌年至今二十餘年曾與[illegible]所相均當代之偉人不但閱人之多而經驗亦深上至徐大總統袁前總統段總理錢代總理汪代總理江代總理內閣各部院總次長外部督軍都統及省長不能枚舉看格局能定終身官至幾級推部位即知某年禍福至於目下求官謀缺求差求財或創辦實業或地處危險察氣色即能斷出成否及日期遠近如神不驗分文不取草談現洋一元二細談終身過去未來二元四角特奇富貴大富貴從豐每日十一點至晚五點看相星期三休息一天廣媒市街南頭小馬神廟巷內路南二十七號前者回家省親今已回京特此聲明

浙江陸春陽命相專家

陸春陽先生浙人也向在江浙滬潛精研命學相術每遇中外名士路加品評談言悉中由辛亥來北方所相均當代偉人上至大總統各部總次長外督軍省長新舊國會議員各界相至數萬人莫不嘗識一時名譽頗著南北皆知前去年宦游豫奉吉等省剛已返京凡我政軍學各界如有懷疑待決者幸勿失之現寓西河沿福來店候教
介紹人 呂調元 張紹曾 龔才明 沈銘昌 孟恩遠 鄭家溉

患牙者注意

世人患牙往往為庸醫所誤釀成牙痈牙疳等病殊堪扼腕今有梁楨幹先生美國牙科專門畢業曾任南洋行醫多年療治鑲補精妙絕倫仝人等願為諸君介紹焉 寓東城金魚胡同八號電話東局一七七六號
介紹人 徐華清 伍連德 全紹清 張遹忠 鮑鑑 池博

北京朝陽大學招生廣告

班數 大學預科一班 專門部預科一班
入學資格 大學預科 中學畢業 專門部預科 中學畢業或與中學畢業有同等學力者
修業年限 大學預科二年 專門部預科一年
試驗科目 國文 歷史 地理 算術 大學預科加試英語
報名期間 自七月二十日起至八月二十日止除星期外每日午前八時至午後四時
報名處所 北京東城汪家胡同東首海運倉本校
試驗日期 八月二十五日午前八時 九月十日午前八時
如有曾在法科大學修業三年商科大學修業二年或法政專門學校預科畢業及本科修業一年二年者經試驗後亦可插入相當班次報名時隨帶四寸相片一張試驗費二元無論考取與否概不發還欲寄宿者須先行聲明

遊歐通信

●重遊戰地續記（續）

蔣方震

午後二時至獵步團・營房即德軍所建造而未成者・士兵之休暇者約四分之一・其生活頗安樂・獵兵本山地用・其步度極速・故觀其行列另有一種活潑之感・廚房病室皆德國之設備也・其煤氣爐極精潔・較昔時尤爲進步矣・

營之旁有小兵器廠・亦昔時德軍所布置也・遺物尚多・觀其紙製之砲索・鐵製之藥筴・令人生無限感慨・此外則濠溝砲以扳機發者・彷彿古時之投石器・攻湯克之鎗・則純如舊式之抬槍・步鎗約爲餘枝另列一室・輕機關鎗爲法製者則取攜之便・彷彿步槍矣・

又有攻飛機之礮・分二種・一種裝以自動車稍小而運動甚便・一種裝以木架・可上下左右轉移如意・又有避毒氣之面罩甚多・

五時訪師團軍需長爲余說明此次戰役糧食輸送之大要・節錄要點如左・

各軍區之軍需處・有多數之委員會專調查本區農產狀況以報於部・

軍區內之糧食運至集積地爲一段落・由集積地至轉運總站（此新定之名詞詳見下文）又爲一段落・轉運總站每日例以一列車之糧食送至兵站末地・分送於各師・

各師之車輛分隸於各團・各團自往末站領用・而分配之・

師軍需關於此事之任務・1爲檢查物品・2計算人員・3分配物品・每日所需之物品・未必盡如所需・故師中另設一預備廠以調節之・戰役初起每軍團有之・今則分隸於各師矣

陣地　戰之後・麵包大都造自後方・軍用製麵包車・以不便變不用・以鐵道直接各師也・軍用之麵包・能維持至八日以上・不堅硬・

戰役前以酒爲非必要品・故未準備・至近時亦加入必要品之列・肉之給養大有變化・最多各軍團一牲畜廠嗣後變爲每師一廠・後以養畜不便・且牲畜日益難得・故改用肉或乾肉及罐頭則更便矣・

戰前以燃用之薪料及馬用之草料・爲隨時可得・久之乃亦全賴後方接濟・

麵包給量原有定數・然照定數發給・各兵之有餘者多遺棄之・甚爲可惜・乃改定量給金錢・令其自行購買・（每兵二佛五）・此法又以計算太煩・僅實行其一部・

星期二・上午九時訪白君談話詢以此後軍政戰術之趨勢・及技術之根本發達方法・談甚暢・（其論別錄）

十時訪軍醫部長談此次戰役之衛生情況・要點摘錄如下・

第一綫　各連中原用担架係以二人抬一人・甚費而不便・德人近發明一車彷彿上海小車用二輪以一人推之・亦可挽・此法甚便・大可倣辦・

自團以上原來用馬車・費時太久・多有因救治不及而死者・故後盡改爲自動車・成績極佳・

野戰病院之數至少加倍於昔・

治毒氣之法・愈早愈妙・遲則生特別病不可治・

毒氣大致分二種・一種係氣質・易防易治・一種係霧・（極細之流質）雖罩亦無用・蓋着身即燒也・軍醫部長宜用專務家・不宜用學者・

此次戰役・病兵較少・蓋衛生進步之徵・而其功要歸預防注射・

十一時訪砲兵團長合其一上尉談此次子彈擴充要點・（文另記）

午後・一時訪鐵路輸運委員長・記鐵道輸送事・之要旨如下

此次戰役軍隊之運用・以百萬千萬計・果屬鐵道網之完全有以致之・而所以能使此鐵路指揮如意者・則其運用之法・有極精之道在焉・其種種精密之運用法中其最足發揚其特色者尤莫如Yare Regularoine　直譯其義可云調節站・今姑取一俗名曰轉運總站・此站作用之妙在後方・所有各種之人員材料凡前進者俱到此而止・而自前方後退左方右行右方左行之人員物品亦如之・由此總站乃按當時之形勢再行向各方分配・譬如以柴橋爲轉運總站・自巴黎運一師至孟市・則第一步先至柴橋而止・而自柴橋至孟市・則由柴橋之鐵路輸委員長任之・巴黎不過問也・孟市之軍司令官欲將此一師調至何處・不必告巴黎・不必告師長・但以一電告柴橋之委員長・而委員長即能爲之布置・節時一也・機密二也・路線不交叉三也・余翼至柴橋而此柴橋乃適爲今占領軍之轉運總站・於是乃得至站視察其實在情形・總其觀察之結果・則深感調節二字意義之妙也・

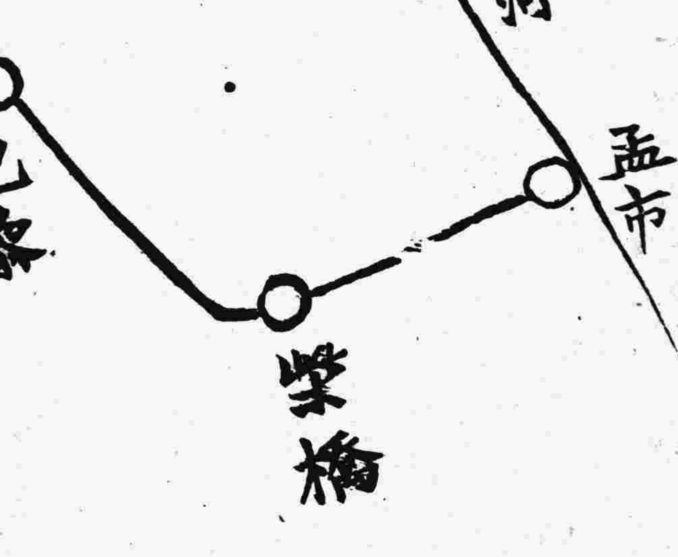

此中站置一輸送委員長・其部下凡各兵種種如技術人員悉備・官長約百餘人・其長直接於總司令官軍司令官・

方戰役之初起・德法兩軍集中之方向適相反・嗣後法軍總司令能移其右翼之軍隊・轉輸至左翼・不失時機卒成馬侖戰勝之功者・則此站之功用・嘗居首列也・

午後三時與白君談話・論戰後一師之新編制事宜・在其要旨一師有獨立戰鬥之能力是已・（編制法另錄）　（完）

緊要新聞

●山東交涉之危殆

▲日本外交之詭計
▲芳澤昨已來京
▲政府態度如何

山東問題交涉之初日本以人種平等案爲盾要挾和會嗣意太利脫會風潮陡起益予日本藉口之機最後德約成立卒獲如願以償日朝野額手相慶以爲借大利權轉瞬可以到手不料吾國輿論從茲日以沸騰全國一心反對簽約遂使麻木之政府不能不俯順輿情拒絕簽字爾來美國輿論對於山東問題亦漸注意羣責威總統對付之軟弱參議院共和議員攻擊日本言動尤爲激烈最近英國會各黨亦紛紛提出質問有遙相對應之勢凡此情形皆出日本外交意料之外彼乃復以種種手段破壞我國外交所謂英美調停說云云吾人細按內容即知其爲彼政府秘密外交之惡戲蓋八款所載皆純以日本利益爲本位司馬之心昭然共見特英美方面既已贊助其成今茲亦樂得居中調解若獲中國承諾儘可藉此下台了結懸案此調停說所以傳於外交界決非無因而至者也然今日中國人民對外問題頗能識別是非日本此種詭謀國人早已窺破日政府手段亦愈變愈巧一方傳播調停說以蠱惑我國人一方又裝腔作勢聲言拒絕以釀成中日直接交涉之機會尤可注意者則此次攜有重大使命之外務省參事芳澤君業於前日（七日）自濟南行抵天津在領事館停留一夜昨午（八日）十二時到京現寓東長安街北京飯店聞彼所持之外交策略要點有三（一）商訂交涉之期（二）高徐各路之合辦（三）青島租界之開闢以及沿綫礦產之經營等均將根據彼方意見向我當局游說更可駭者則謂中日此項交涉暗中業已進行東報言之鑿鑿有據是芳澤此來關係之重大殆可想見國人務當嚴爲監視也至我政府方面對於中日秘密交涉之說似仍否認據政界消息政府對於此項外交已抱一種決心斷不輕受外界誘脅而有違反民意之舉動近爲袪除國人疑慮起見已於日前通電各省勿得輕信謠傳內容所聲明者計有三項（一）絕無補簽德約之意（二）對於各國調停迄未表示態度（三）不與日本直接談判以上三項雖屬謠諑之一種聲明而政府最近對外之方針亦可于此中窺見梗概云云此爲政界所傳消息眞否如何祇得俟事實之判斷也

●美和約批准遙遙無期

▲九月以前絕無望
▲美當局之自白

美國參議院對於和約主張保留批准迄今無改於昔威總統雖極力奔走遊說終鮮效果據巴黎三日電云美國副國務卿近在巴黎接見報界記者謂參議院對於和約態度仍甚强硬九月以前決無批准之望云

●匈牙利形勢不妙

▲內患外憂之紛至
▲匈京陷落說

匈牙利共產黨政府成立後聯合國恐受影響逞其武力百計壓迫據匈京貝達佩斯消息云近日蒲尼亞軍兵三萬名昨夜長驅直入貝達佩斯城內魯軍司令接管該城云

又維也納消息云貝達佩斯共產黨政府因受商界同盟會迫脅已於行政會議時決定辭職匈牙利新任總統畢德代業已從新組織內閣云

●非麥問題尚無辦法

非麥問題自意代表脫退和會風潮發生後迄今形勢變幻尚無解決之方據巴黎二日電云　意大利新任外交長隄多尼伯爵與其他意國和會委員抵巴黎後即日與同盟諸國代表磋商解決亞得利亞海問題巴黎各報論稱當歐蘭杜氏欲旋羅馬之時意大利與南斯拉夫問題已得雙方讓步不日當可解決此次意國內閣變動之結果使和會對於亞得利亞問題之策畫全歸失敗而隄多尼氏對於雙方退讓一層能否率循舊章尚不敢知云

●天津奧界問題將結束

▲和會會長之公文
▲吾國專使之答復

最近巴黎專使團來電和會會長近有正式公函通知吾國專使謂當提出奧約以前於審定約內各款時對於天津奧國租界交還中國管理一層意國方面要求中國於一定期內整理奧界並竭力注重清潔如振興水利排除穢物令穢水或穢氣傳入意界等因應請轉達中政府照行云云　聞陸使已正式答復轉達政府並設法厲行清潔云云

●復和令緩布之原因

對德恢復和平命本擬本日發表旋又決定暫緩茲探聞其原因係因某要人云奧約未經簽字我國仍處戰爭地位若將該命令發表則將來對於敵國之處置必感困難且對於國際法亦不無逕庭故專俟陸使對奧約簽字電報到京後再行發表至組織討論會關於處分敵僑財產種種事宜該命令本已擬就並無十分斟酌之必要云

●威總統山東問題之詭辯

美總統日前對上議院議員云關於山東問題在歐會中本由總統負其全責其時克里孟素暨路易喬治不肯參預此事蓋英法兩國均訂有密約也其訂密約之故實因日本若不將德國在東方勢力推倒則英國不能將澳州及新西蘭之軍隊調赴歐洲且德國在東亞勢力不除則協約國在太平洋之商務受損益大是以日本此次之實力非淺而對於山東之理由亦强故山東問題其時由美總統擔任會經幾次與日代表磋商終無良好結果不得已祇有允之一法云云

●日暮途窮之渥政府

▲人心已去尙何爲

海參威特電云哥爾捷克執政官最近對于農民兵士等階級會爲二回之諭告其大要云第一余與余之政府　對于所有土地認爲有分配與勞動者之必要故爲之布告農民兵士等宜確信此項布告勿爲過激派所惑第二在南部之過激派已失其麵麭石炭鐵之產地故向西比利亞發生路以壓迫我軍現我軍正冒艱險以與之抗而彌揚上我軍之衣類食物等軍需品實爲諸君購買安寧幸福之代價諸君宜協力一致以擁護祖國云云即此已足見渥政府之窮狀也云云

●日本船工之增資要求

▲工作八時間
▲最低二十五圓

東京電最近神戶有五航業工會集議要求增高工資以二十五月幣爲最小數以八十日幣爲通常工價此數較原定工價幾加至百分之五十其理由則多以物價昂貴爲詞此外並要求每日工作以八鐘爲限若加夜工或超過原定時間均需雙倍工資其服役較長者并需獎以勞金云云

●吉林風潮平息後所聞

▲鮑孟來電原文
▲吉軍回防原地
▲中交欵項待還

吉省新舊督軍孟鮑兩人交接情形已誌昨報茲續得其正式報告政府電照錄如左

（一）鮑貴卿報告接任電　貴卿奉令調署吉林督軍經於本日接篆任事材輇任重隕越時虞尙祈惠賜箴言匡其不逮至所盼企鮑貴卿魚

（二）孟恩遠報告交卸電　鮑督軍於本月初五日到吉即於初六日派副官長劉名顯將吉林督軍印信齎送交收在案恩遠交代清楚即行起程合電奉聞孟恩遠庚

又吉省長郭宗熙同日亦有魚電抵京略云鮑督軍於昨日偕同孟督軍自長春來省本日午前鮑督軍接任事視地方安謐所有已調動之各軍隊現正飭令回防或分別撥勦外縣土匪應辦事宜不日當次第就緒　足紓鈞　云云

又吉軍日前在長提借中交兩行款項一事迭經中央電飭郭省長查明核辦　郭氏現以新舊督軍方在接替之時另有電到京陳明謂　俟軍署交替完竣再行接洽結束云

●前日之邊防會議

前日（七日）全體閣員及段祺瑞貢桑諾爾布徐樹錚在公府舉行邊事會議頗多討論臚擧之如左

（一）川邊軍事問題　討論結果南北派兵會同勘定關於餉械由中央担任七成另設總副司令名目爲臨時軍職

（一）西北邊防問題　討論結果新疆甘肅陝西奉天黑龍江均毋須由中央遣派軍隊僅於特別區內增駐三混成旅凡此軍隊皆歸邊防處直轄

●衆議院查辦戚揚之衝突

昨日（八日）衆議院開會下午一時振鈴議長王揖唐請假由副議長劉恩格代理主席議員出席者不足法定人數主席宣告延長時間至一點五十分足法定人數計爲二百廿三人開議先由秘書長報告文件復主席報告姚議員因丁內艱請假三十日諮詢大衆許可於是主席宣告照議事日程開議第一案大總統提出修正嗎啡治罪法案（初讀）主席報告政府委員未出席按照院法凡政府提出議案應當先付審查可以俟之開審查會時再由政府委員出席說明諮詢大衆有無異議衆贊成於是主席宣告依法付法制審查又議二案大總統提出監所職員官等官俸法案（審查報告）由審查委員長說明審查結果贊同本案主席付討論無甚討論以贊成審查報告即開二讀會付表決贊成者大多數有人動議當日開二讀會衆贊成於是即日開二讀會由主席逐條朗讀條文共計八案逐條討論均照原文通過又當日開三讀會文字無修正遂以全案成立付表決贊成者多數主席報告第三參議院移付律師法案與第八依法糾正律師暫行章程請願事件（請願者成治安）（請願委員會提付院議）性質相同有人主張幷案討論此兩案均係初讀應付審查遂以兩案付審查付表決贊成者大多數遂議第四案議員魏調元提議咨請政府查辦江西省長戚揚案由魏調元說明提案理由畢主席付討論康士鐸云本席對於此案以爲理由既然充足尤應愼重從事故主張付審查以期詳密討論吳文瀚云國會所提出查辦案雖多向無效力而本期國會又無查辦案提出此次查辦必須有效但須愼之於始而後收效始能完足故本席主張付審查突有周棠等羣起反對謂無審查必要繼之以拯案頓足終以兩手按書案將身懸起似鞦韆之勢有聲足仍鏘然頓擊地板不已主席諮詢附議者多數遂以付審查表決起立者大多數而周棠更復大聲疾呼反對反對不已於是秩序大亂議員紛紛退席主席祇可延會時三點

●外蒙拒絕謝美諾夫

昨政府得陳毅報告謂謝米諾夫在外蒙爲種種運動以圖破壞秩序遂其野心外蒙各王公對於此事非常愼重曾開會議討論其結果決議拒絕謝氏之運動故形勢漸呈佳象惟中央派赴邊地之軍隊迅予遣發以厚兵力軍威云

●混十團體忠告安福蘇籍議員

北京參衆兩院江蘇同鄉諸君公鑒安福部假借國會倒行逆施全國痛恨達於極點已入者誤於初基未入者同與多數諸君具有天

天氣

中央觀（象臺）
八月九日
天晴
氣壓　微高
溫度　高

冠蓋往來

▲東站出京
▲東站來京
王廷禎　周自齊　許世英
范源廉　陸錦　孫定賢
丁乃揚　楊建益

船期一覽

順天	大古	由大沽往上海	八月十日
新銘	招商		八月十日

銀錢行市

▲八月八日

中國票	五五六	交通票	五五六
北洋價	六九五	金價	二八二
電匯規元	六三	小洋	一二一

北京正劵交易所表

	前場開盤	收盤	後場開盤	收盤
北京中鈔	五四七五	五五九五	五五五五	五四二五
北京交鈔	五五五	五五五	五五五	五五五
日金	四三五	四三五	四三五	四三五
三年公債	六三六	六四八	六三六	六四八
四年公債	六六	六六九	六六	六六九
五年公債	六〇五	六〇五	六〇五	六〇五

商情報告

八月八日　市價

勝芳	一元一角
酒水	九元一角
油秘	七元四角
小米	四元六角
紅麥	五元三角
西貢米	十元五角
仰光米	六元二角
枝子米	六元八角
老米	五元七角
花麥	元一角

良國民時日曷喪之言豈童毫無開見切望潔身辭職以副全省父老兄弟之盼望以全我江蘇二字之名譽江蘇省教育會上海縣商會上海縣教育會歐美同學會環球中國學生會中華職業教育社華僑聯合會上海青年會上海基督教聯合會上海救火聯合會魚

李曰垓兩方不討好

▲舊議員反對於先
▲新議員反對於後

李曰垓到京以後在滬之舊國會議員來電攻擊已登昨報茲聞又有國民促和會者亦來電反對其措詞係反對恢復舊國會不問而知爲新議員所主張所謂國民促和會更不問而知爲新議員之機關茲將其原電錄下

北京大總統國務院鈞鑒南北議和倩使載道滬會數月迄未成功此次李曰垓代表西林晉京接洽據報載接洽情形有恢復六年六月十二日之憲法會議者夫憲法會議本由國會所產生果如李氏所言必先恢復舊國會而後憲法會議始有根據此理至明無待贅述中央如承認其說恐治絲而棼殊非國家前途之福查李曰垓爲李根源死黨夙具陰謀已非一日此種謬論如見肺腑應請我大總統總理嚴詞拒絕以維大局而全和議國家幸甚臨電不勝延企待命之至國民促和會公叩陽

北京師範校長易人消息

▲原因亦在學潮
▲學生羣起挽留

近數日教育界盛傳北京師範校長陸瑩將有更換消息乃向各方面偵查始知其原因前者各校罷課北京師範爲各中學之先某方面夙與陸不洽今遂藉其不善管理之名以去之實爲假公濟私之舉故該學生羣情憤激大爲不平經已上書挽留并刊在聯合會提議陸校長執教多年老成練達遽易生手恐於教育前途大有妨礙特請派代表向教育當局交涉結果如何容再續誌

北京學生致巴黎兩電

▲一致專使 ▲一致學生與華工
▲爲反對補簽德約

北京學生聯合會因鑒於外交危急中日秘密交涉之消息紛傳一時補簽之說并非無據乃於近日連開會議討論辦法昨日先發兩電一致巴黎專使一致留法學生與華工其第一電譯文云『巴黎和會中國專使鑒公等拒簽德約全國一致欽仰務望保持銳氣非達到最初目的萬勿補簽雖政府有命亦當拒絕否則國人誓不承認云云』其第二電譯文云『巴黎留法學生及華工總會鑒專使行動甚合國民心理近聞政府有密令補簽說全國惶駭務望極力勸阻并隨時報告國人眞像云云』即此可知學生團體對於外交問題之不肯放鬆矣

教育部承認蔣夢麟之部令

北大校長蔡元培氏病未能即刻來京先託該校教授蔣夢麟博士爲個人代表現教育部已承認茲將部令錄下

教育部令第六六六號准北京大學蔡校長元培函稱侵電敬悉屢承敦促本思早日北行胃病未瘳尙難就道歉疚萬分元培既負責任豈敢放棄今特請本校教授蔣夢麟君代表主持校務已將公事圖章交與蔣君一切公牘均由蔣君代爲簽行與元培在校無異等因查該校校務久已無人主持亟需董理以重責成茲准前因除敦促蔡校長早日回校並訓令該校外合即令知該教授代表蔡校長主持校務是爲至要此令

私逃日人被獲

日前本報曾紀廿省解來日人川村乙磨中途逃走一事茲聞該日人昨已在包頭鎮查獲解交綏遠蔡都統昨已有電報告日內即行解京云

風力 四季六公尺

▲西站來京 胡永奎 張百齡 八月八日

英金百元換中洋 收四六九·四八
交鈔換銅元 七七
三年公債 六三
北京電燈 自來水 ……

中日邦交之西報觀察

上海字林報云本埠日僑之中有一部份人士有祖華感情惟因外間向不聞知未有人注意之此等日人之主見專以友誼感情對待華人與日人大多數所抱帝國思想不同即日本本國亦有與爲響應之人日本一部份有思想之人爲數雖少常因日當局對待韓民之失敗而致憤慨而尤指摘山東問題以爲更使日本多所困難此外尙有社會黨分子每與帝國派處於相對之地位上海日人中之袒護中國者爲年事較少之人其中有採歐洲社會黨所喜稱之萬國主義者今希望從此等人而發起以斷絕中日間之困難抵制一事促彼等政治思想向此一途可無疑義並聞彼等擬上書政府使此時緊張之勢可以結束俾商業復可照常據聞日人中且有請日政府交還膠州者大抵此爲日人中之最激者彼等上書日政府之議若何結局今不能言一二禮拜間或將有重要之發展至於日本進口商務因抵制之故大受影響可以無庸諱言抵制之舉仍在穩健進行特無甚聲息而已從前鼓吹之效俱不若此次之甚其後組織尤爲極佳演說抵制之效果實於日本進口貨極著成績據年事較老之商家云如政治上能有一種了局無須實行交還土地則抵制亦可了結而別有一等人則不若是之樂觀抵制一事根據甚深主動者主意甚堅現當此事未經解決之時有若干商家地位漸見緊迫除去著名之大商行外尙有多數小本經營之人其資本不厚不足與華人延久不絕之抵制相匹敵不久或致閉門乃極可料及之事論及此節現在適有一事可證抵制之效果有日商一家向在中國與華人以內地航務相競爭在上海蘇杭間行駛輪船此乃人所共知之事故易爲抵制之人所注目其結果則上月間竟不得已而將小輪船務停止讓中國人獨步矣

發行山東鐵路公債建議案

新國會議員提出建議案云爲建議事高徐順濟鐵路關係我國前途至鉅橫亘長江黃河兩流域直接津浦京漢兩鐵路軍事之運輸商業之發展無不視爲交通緊要之路線如不設法收回自辦不啻自斷手足而又刺刃於心腹慘痛何可勝言自七年九月廿八日章宗祥氏與日人簽約借款二千萬圓其用途之正當與否國人皆知此項草約未經國會承認當然無効急應設法償還日債廢除草約以便收回而維邦本查借款日金二千萬不過抵中國通行弊千二百餘萬有奇合全國人之財力共謀艱鉅又復何難之有應由政府發行鐵路公債以全路之收即入作抵指定各省議會商會爲募集及收款之機關各省地方殷寔銀行爲存款機關而以各省議會監督商會之至其他各省公益機關願任募集者即直接各省議會商會自行交涉百足之蟲至死不僵衆志成城可斷言也特依院約提起建議案請迅速公決提議者山東全體議員及外省議員二十餘人連署者五十餘人

又有三個促和電

▲曹張 譚浩明 外交協進會

(一)曹錕張作霖昨有萬萬急電拍致政府云前爲時局不決關係國家存亡乃發有電意在促和現各省復電到齊一致贊成此後應如何進行使南北早日統一謹望速決電復云云

(二)譚浩明之促和電云頃讀曹張二公篠日通電痛外交之失敗憂內訌之紛呶大聲疾呼發聾振聵循誦至再欽佩莫名邇日歐會和約拒絕簽字人心未死事尙可爲國內和議停頓已成混沌現象兄弟鬩牆不思禦侮風雨交作甘處漏舟誠如二公來電所云此種爭持之延長實自召亡國之慘禍大局一髮同歸於盡浩明爲國民一份子可默察國人心理切望和平瘖口曉音非始今日對於公危言正論極表贊同務望南北諸公和會代表一致主張共促和議實現相交爲讓國謀啟決總祈內訌早息俾全國得以專心一志而對外亞東大陸庶有我中華民國立足之地也激切陳詞諸維亮鑒譚浩明叩印

(三)天津外交協進會之促和電云溯自和議成立以來天下羣倫紛然競起本愛國之熱誠泯南北之畛域斡旋挽救費經營灼見眞知匪異人任馨香企禱嚮往深之穩其因靄溉釜好音允實孔懷而魯緯寡多未必悉孚輿論或無責任之擔負或非清望所推崇甚有利用時機逞其私見道謀築室簀鼓攙波挾陰陽閃爍之技倆創是丹非素之詭謀成見既狃於一偏遂忍置大局而不顧與言及此浩歎從之和局中阻此亦一大原因也昔諸葛武侯之治蜀也其道在開誠布公宋關洛交爭之餘其志在建中靖國殷鑒不遠局弗深長計之是故欲促和議之速成誠非意氣之所能用事者也蓋天下事勢鈞者力敵任重者致遠當茲國家存亡繼續之秋大局一髮千鈞之際庭叔言和勢非雙方各具有實力而負完全責任者一秉大公出而補救不足以挽狂瀾於既倒謀福利於將來深冀當事諸公內省於心熟思而審處外顧諸世宜中正以圖維上懍國是之艱危下憫斯民之顛沛捐畸毗之偏見使法律事實各得其平本直道之大公俾百政系統不相紊亂斥讕言詭計之陰謀消妨害和平之譽議關聯邦分治之謬說籌統一克理國家前途之一綫曙光其在文化之網維庶幾棼絲克治振臻是矣嗟夫內憂外患迭起環生橫睇中原淒然泣下含此時而不言和更無言和之一日而言和茍不得其平則茫茫來日更不知伊於胡底同人等瞻望之餘不寒而慄耿耿此心難安緘默子輿氏曰苟矩者天下之道也扶危措困胥有責焉敢布區區諸惟明察臨電翹企無任屏營天津外交協進會叩陽

張伯烈在粵遇險

廣東四日來電衆議員張伯烈氏八月四日在粵被李福城道人行刺幸得逃避身受微傷然當場已將兇犯捕獲云

美國擴充航空郵政

中美新聞社華盛頓通信云美國郵務部宣稱航空郵便事業下秋將由詩家谷推廣至羅路易及沃木哈兩處現正從事試演以期飛機於中途可以接遞郵件一經推廣至該兩處則大西洋與太平洋兩岸間之通信時間得縮短十二小時至二十四小時前此火車迅駛時能收發郵件人視爲神奇今以輕裝之飛艇(可載重千磅之郵件)接近地面自特備之器械亦擐取郵包或亦可能郵務部正在試驗之中惟該艇不久將使用多數摩托之大飛艇則不圖求接近地面而擬自人家屋頂上收發郵件便路線之由華盛頓至費城及紐約由紐約至克萊夫倫由克萊夫倫至詩家谷者其成効卓著實出該部意料之外足見此項飛機之駛行冬夏咸宜風雨不更亦足獲利第一年由紐約至華盛頓一線收入美金十五萬九千七百元店省鐵運費路二千二百六十四元總收入與節省共十六萬一千九百六十四元管理費十三萬七千九百元機件損耗及修費共四千九百六十一元管理總費十四萬二千八百六十一元盈餘一萬七千一百○三元此一年間所行路程共十五萬二千英里遞送郵件共十九萬三千 ○二十一磅克來夫倫與詩家谷間新設路綫俾該郵履去該二城間各路分送郵件車一輛每年又省五萬二千元鐵路郵車可另作他用又據克來夫倫與詩家谷間一路之報告該二城間已開行五十八程程省三百二十五英里並未有中途阻礙或機件損壞之事每日每程載函件四百磅每磅函件平均四十餘封是每程郵遞書信一萬六千封也

爪哇華僑提倡國貨

爪哇通信云六月二十六日晚爪哇巴達維亞華僑在智育會開大會討論籌辦國貨公司事到者以閩籍華僑爲最多僉謂祖國貨產出品最多價廉物美華僑更代爲推廣即製造必更進步現在籌備資本究竟以多少始可開辦就現在社會情形而論如能集一最大公司固可立時挽回大多利權不然即籌得幾十萬亦未嘗不可以開辦也總而言之吾人當悉心籌畫務必克底於成始足以顯吾人愛國熱忱而副國內同胞之愛國運動也茲將該公司籌備經過情形略述如左七月六日中華國貨館華僑智育會工黨三大團體借商會開中華國貨公司成立大會到者大資本家約百餘人公推順美成公司經理陳君爲臨時主席報告籌備經過情形及開辦手續相繼發言者五人均以從速成立爲最大急務於是定爲股本一百萬爲一萬股每股十盾主席若能現在即籌備二十五萬即可先行成立於是總股者即簽名於上當場即得十五萬所以僅得此數者因尙有數大商店尙未到會之故後推定附近五埠之大商店爲臨時辦事人並代收股本並推順美成祥新棧兩店臨時總經理以智育會爲臨時辦事處遂宣告散會繼中華國貨公司而起者有振興國貨公司爲粵人所組織假商會爲會場當時演說所以必須組織國貨公司之須要及所以抵制某貨之方法至扼要處羣爲動容後有梁炳農君演說諸君欲辦國貨現在匯水如是昂貴往常國貨之價爲一元在此賣一盾半即可賺錢現即賣二盾半猶是失本似此情形吾恐此國貨公司必虧累不堪然不能因此而灰心散氣不去開辦當求一根本解決之法即可挽救挽救之法莫如開辦銀行以調劑金融創辦郵船公司以轉運貨物蓋吾人現在匯兌冥冥中損失不識若干萬之運輸貨物常受人無謂之敲索無理之壓迫諸君均過來人不言自悟若能開辦銀行則匯兌率可以任意減輕自有輪船可隨意轉運國貨自會發達矣日人在此日見增多貨物亦日見暢銷而價則較國貨甚廉所以然者彼用金本位而匯兌如常且有自己之銀行輪船從中輔助試問吾人又何能與之競爭繼有新由美洲返爪之華僑齊君天旅美華僑其商業素其小萬不能如此間華僑之富有資財但現在已開「郵船公司初時資本不多各商均爲股東即下至苦力亦多爲股東之一乃爪哇華僑尙默然無動於其中此吾所大惑不解有主席云今日討論爲振興國貨公司事外此各留俟他日現應派代理返國將此間所最通行之貨物品交其製造吾信祖國製造業大有進步必能滿足吾希望於是議決資本一百萬當場認定六十萬即於國事日非思所以挽救但以國人良心死盡即欲有所振作苦於無從下手自五四與六五兩次大愛國運動後僑人即奮起直追振興國貨以與日人爭持吾愿國內製造家悉心改良以應時會但能派人至南洋各埠調查土人好嗜然後改良工藝吾知獲益必不少也

彰德人之愛國熱

▲彰德通訊員甲甫

彰德自救國團成立以來學生聯合會亦相繼成立每日二團體出外講演至今毫無懈怠聽者塞途均不下數百人於是傳遍全城到處無不以中日之交涉爲談資且相戒不買日貨並云不識日貨無妨買時與商舖說明不要日貨如以日貨冒言爲國貨西貨吾輩託某鄉人至某布店市布先聲言若給日貨必來退還又見各學生等行至市中有許多買物者向之詢問某某貨係日貨否學生明白答之始已若有徵疑即不敢冒然購買前者國民救國團開大會二次到者約有千餘人當場捐款有數百圓之多亦可見此間人之熱心愛國矣乃有奸商祇知牟利無一點愛國良心私進日貨前日被學生查獲遂即報告商會扣留存在六車販者爲廣益成永聚成二雜貨舖當由學生與之貼一對聯爲甘心要作賣國賊情願想當亡國奴並輪流在其門首講演站崗謝絕顧客有數日之久此數日間大雨霖霖道途泥濘學生每日早晨五六時間即冒雨踏泥前往至夜深十一二時始歸全市商人均皆佩服記者聞人言學生團眞傷心如此大雨如此道途皆即早而往昏黑才歸自賠飲食不辭勞瘁而商人乃私辦日貨眞一點良心沒有了後該二號乃請一馬某者爲之作倀學生乃大怒馬某字玉軒冀州人與該商爲同鄉欲藉調停爲名袒護奸商並聲言欲以野蠻手段對待學生學生聞知羣欲飽以老拳經人婉勸始止乃宣佈其罪狀貼於各市口並函請商會否認其爲董事於是次日商會開會全體一致通過否認其爲董事於是馬某之藉以招搖撞騙之護身符遂已失去而該二商店之泰山亦即傾倒遂託劉姓懇請情願認一千二百圓作爲罰款並留其貨數件作爲紀念於是此事始行解決此款大概將來作爲販賣國貨辦國貨售品所之用聞該雜貨行近來受某巨商(或云係日人)來彰聘買大宗雜貨約有數百車之多賤價購買而抬高價出售欲達其發洋財之目的不顧國計與民生亦可恨矣聞救國團學生會現已添派調查員切實調查並致各處一同調查務期日貨永絕根株以達吾輩救國之目的云

又聞基督教學校中青年會成立一救國講演團該校教職員同中華耶穌自立會諸教友亦成了一團共有兩團每日出外講演并至附近各鄉村講演誠一舉兩得之事也

又聞此間各行商均擬組織同業會相戒不用日貨飯館行已定有簡章不用日本菜及罐頭食物日昨已開成立會又木工泥水工鐵工裁縫工均擬組織公會嚴定罰章實行抵制日貨以期達到愛國之目的云

政府與戰後經濟調查會

戰後經濟調查會駐滬委員一職政府久已物色人物聞昨已決派吳宗美爲該會駐滬委員國務院方面已致電盧使等令與吳宗美隨時接洽并聞吳即日啟程云

集資創辦炸藥廠

製造炸藥廠中國尙無商辦者鞏縣兵工廠廠長蔣仲材有鑒於此特集商股在京津間組織中華製藥廠及化學原料製造炸藥廠而挽利權聞農商部已據情咨行陸軍部核辦云云

豫人力爭洛潼路工

▲議員致書施肇曾

敬啟者迭據汴紳暨省議會函稱洛潼西段路工有由日人包修之說全豫人心異常憤激請即迅速質問政府極力拒絕等語弟等當未深信以爲必係傳聞之訛嗣又連接汴中來函言日人業在該路西段搬運機器預備開工有日共見等語正詫異間旋又接到由汴轉來督處覆河南督軍兗密原電內開有墊款包工辦法選任中國資本殷實之工人合其領辦又云中國殷實工人承包此項艱鉅路工既須鉅資而又非工程專家之技師不克勝任故又由該包工擬向日本商家轉貸款項作爲合辦并由日本技師代爲監視工程本路只能認爲該包工華人名義單獨承辦與之訂立合同致與合辦之議甚形鑿枘迄今尙未就緒一時恐難實現等因查洛潼路工最初本係商辦進行程度亦頗不惡忽而收爲國有爲期成功之迅速耳既而因國家財力不充包與比人仍爲圖成功之迅速耳歐戰發生路工幾於中斷者數年於茲是此區區路工全視外人之力量爲紬以爲進止斯已奇矣然猶曰往事不必追也歐戰係不可抗力非預料所能及也今歐戰終了比人經濟作用已非昔比自保實在情形墊款包工未始非策不可解者中國之大何以見其無一人能勝此任即云招致需時延誤路事何以前數年能待今則不能稍緩即云中國眞無此人刻下眞不能待然何以環球無一國可以共事必須包與日人歐洲戰局中國幸先加入協約而和議席上竟以青島問題不能簽字對於東鄰舉動全國譁然學界抗言商人罷市雖意氣不無過激究亦出於愛國之苦衷晉省首當其衝排日風潮方興未艾所幸豫居中原腹地外力侵入今尙無多及此防閑猶慮不給若竟以日人包辦是令豫人作全國之公敵雖屬至愚寧忍默爾我公熱誠愛國統籌全局必有嘉謀故無論是否與日合辦是否由日技師代爲監視但一參用日款日工豫人全體誓不承認如竟成爲事實彼時豫人定有相當之對待外交內政必又添一糾紛不惟豫省官紳無力維持恐即如我公之偉略長才亦不能負此完全責任也務祈台端迅將前議根本打消另作良圖免枝節橫生不可收拾大局前途實利賴之弟等忝陪議席知無不言瑣瀆清聽即希察核專此奉布敬頌公祺立候回玉不宜

時評

芳澤來了

記者

芳澤來了·昨天已經到北京了·當芳澤由日本起程向山東出發的時候·我已將他的履歷—就是他與中日外交的關係·及他此番來華的作用·奉告大家·請加注意·時光很快·芳澤在山東的任務·已經完了·當此中日直接交涉風傳很盛的時候·彼適翩然而至·我想他到北京以後·山東問題·必不免有一番劇烈的變動·日來所傳之調停八條款啦·中日兩國自行協定啦·芳澤來後·必將見諸實行·這斷非神經過敏的推測·實在有許多蛛絲馬迹可尋(參看本報昨今新聞)·國民呵·古人說『安不忘危』·山東亡存問題·現在並未脫去危險的時機·並且正是危機一髮的時候·試問數月以來·舉國惶惶呼號奔走的·究竟爲的是什麼·當此危殆到十三分的地步·反可不努力以爭最後之勝利嗎?芳澤來了·國民注意·

眞正第一消毒藥水

患花柳病之人往往只求速愈不顧後患或服輕粉汞丸等毒劑因是轉成惡症傷害生命療毒專家亞孟氏有鑒于此特將生平經驗之良方製成藥水命名曰第一消毒藥水經京師警察廳化驗適合我中國人之用誠世界第一消毒之良劑也凡久患梅毒下疳橫痃（魚口便毒）淋濁睪丸炎腫婦女淋帶子宮病一切潰瘡無名腫毒疔瘡風溼骨痛各種皮膚病以及久不收口之頑瘡經服別藥無效者或愈後復發者服此藥水定能除根永不再犯

此藥之經驗

▲無論是否花柳凡身體內有此毒服此藥水三日見效服完定可除淨
▲久不收口之瘡服此藥水十餘天全愈
▲屢犯之花柳服此藥水能使永不再犯
▲身體虛弱之人服此藥水定保身體強壯
▲消毒藥水能偶染各種花柳服此藥有危險且保無危險
▲孕婦染毒症服此藥普通飲食增多身體強壯
▲依瓶簽服用不但無此危險胎兒之傳染又能驅除
▲無病之人常服此藥水免花柳病之傳染
▲汚物故初服此藥食量頓加胃腸強固終身得免
▲已經傳染花柳症尚未發現者服此藥水能於無形中消滅
每磅現洋一元二角○最大瓶兩磅現洋二元○水服法另詳瓶票

北京宣武門外山西街路西十號 亞孟藥社 電話南局一一一二

懸賞查造謠破壞第一消毒藥水之人

近有奸人捏造謠言破壞本藥第一消毒藥水營業本藥已起訴主謀者本藥即行起訴第恐主謀者失實特列廣告如有知其眞相者請速函知山西街亞孟藥社一經證明當賞格外重酬 黃亞孟啟

中國銀行廣告

本銀行於民國元年成立法定資本金六千萬元已收資本金一千二百二十七萬九千八百元自開辦以來得蒙國民信任營業日見擴充設總行於北京各省設有分行號所本行享有中央銀行代理金庫發行鈔票募集公債經收稅款之特權並經理匯兌買賣生金銀專接往來定期存款放押款現收代收客票以總銀行所有一切業務無不異常克已手續收取匯兌等費格外公道茲將本行及各行地點開列於下

（總行）北京 （分行）（京兆區域）海淀 北通州 天津 保定 （直隸）宣化 卜欄山 唐山 大名 順德 邢臺 正定 滄縣 灤縣 石家莊 東三省… 營口 奉天 長春 吉林 龍江 安東 寧古塔 大連 洮南 鐵嶺 錦縣 公主嶺 … 扶餘 … 河南 … 開封 … 浙江 … 福建 … 山西 太原 … 廣東 …

（江蘇）南通縣 清江浦 南京 蘇州 揚州 鎮江 無錫 常熟 徐州 海州 上海 漢口 宜昌 沙市 湖南 長沙 （湖北）… 山東 濟南 青島 煙臺 龍口 周村 濟寧 臨清 許縣 佛山 三部 蘭溪 吉安 餘姚 安徽 蕪湖 杭州 寧波 紹興 溫州 嘉興 南昌 九江 蚌埠 廬州 張家口 歸化 包頭鎮 察哈爾 大通 贛州 …（西）… 四川

美商公懋汽車行

經售麥克司而勝汽車佈告

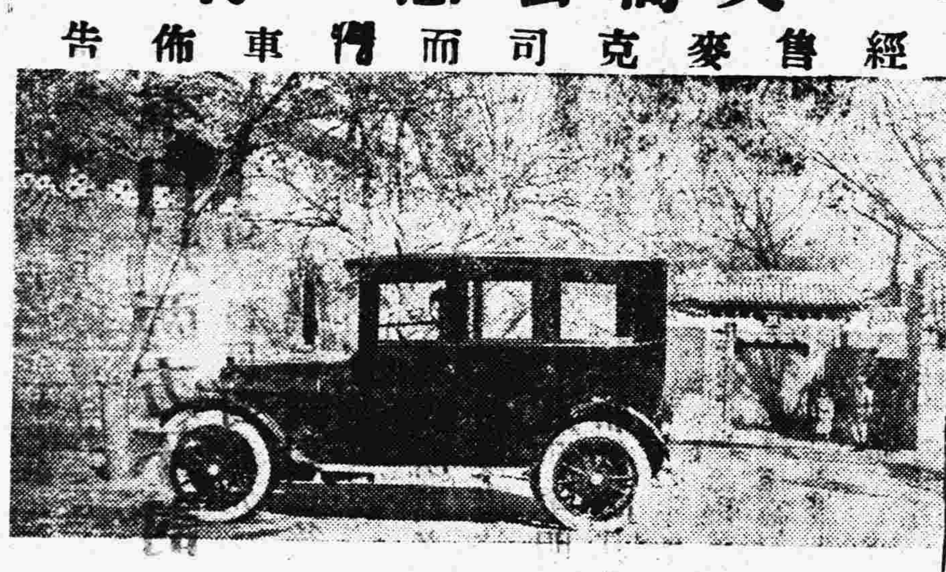

本行經售之麥克司而輕汽車乘坐穩便行駛敏捷價目已早為西人士賞識如蒙驚臨參觀無不歡

北京東單三條 電話東局一九四
天津法界五號 電話二三二

安迪生奇異電燈泡

燈泡有奇異為標者皆屬可靠

此燈泡乃美國奇異電器公司之上海分廠安迪生中國電料公司所出品也

各電燈店均有分售

中國總經理愼昌洋行

東方飯店汽車

本店為利便乘客起見特備最新式最堅固汽車多輛廉價出租價目表如下
（凡租第一點鐘洋三元）（農事試驗場往來三點為限洋七元）
（頤和園往來四點為限洋十元）（西山往來五點為限洋十四元）
（湯山往來六點為限洋十六元）（包全日十小時為限洋十八元）
（如包全日之車欲往湯山西山每處加洋五元）
（連往兩處十二時為限加洋八元）（如各處接送以一點鐘計算洋三元）
（餘時每點鐘加洋二元）（西山過夜每夜加洋十元）
特此佈告

說瓷

出版廣告 說瓷內容上自宋元明下至光緒所出之瓷凡官窰胎色彩畫花繪款式瓷之眞偽瓷罐杯盤雜具眞之品低無不詳細考究一覽了然不至受其欺偽之減咬之陶瓷說者若天淵也書出無多購者從速 定價大洋二元

北京發行所 青雲閣內佩文齋 書莊 文智書局
觀音寺街賓宴樓內

竹記出賃電汽車廣告

敬啟者本行不惜重資由外國自運各式汽車頗屬壯觀行便利價廉各種機器油黃油以及汽車上應用物件一概俱全價目格外公道並代售至香廠萬明路路東本行方知言之不謬也 本行電話南局二千五百零八號 克己如蒙賜顧請

●揭破冒充國貨南洋兄弟烟草公司之黑幕敬告國人

有條件（一）簡照南須入日本籍起招股十萬元於前清光緒三十一年由簡氏兄弟簡照南簡氏入日本籍（二）須購日本原料（三）用日本人作技師訂眉子簡日華改為松本照南妻潘一桃條件（一）所有烟葉紙張竹嘴由日本購自日本神戶海岸通二丁目三十四番東盛號經種材料俱購自日本（二）每年由香港上海天津等處正金渣打兩銀行匯款交與日章收者約六七手代辦每年五月七日抵制日貨風潮發生後該公司亦間或由山東濰縣安徽鳳陽等處購買些少烟葉以掩飾國人耳目（以上係第一條件）該公司上海製造廠披師係日人高士登香港製造廠技師亦係日人直至本年五月四日抵制日貨風潮起後高士登等始離廠（以上係第三條件）上列各款俱係證據確鑿請國人注意

●鄺其光緊要聲明

鄙人所登上列廣告因激於外交失敗志在提倡國貨其假冒影射者則本調查所得以自由意思發表使國人知所選擇絕無受人唆使情事近日南洋公司竟逼發傳單誣為受人唆使並謂事前有人持稿威嚇等語如果屬實該公司執事人非盡本偶何以不登時扭送法庭究辦想亦理窮詞遁故意虛搆事實毀人名譽以洩此後倘有藉名訛詐者該公司萬勿輕縱為要特此聲明耳

△茲再將該公司傳單及上海各報所登廣告逐一論駁如左

（一）簡照南於五月廿八日自登啟事謂已脫去彼籍回復國籍云云國籍法第七條二項五號均無喪失中國國籍至回復中國國籍恨制綦嚴絕對不能日本國籍法第二十條二項五號均無喪失中國國籍之根據及日本國籍法第七條二項五號...依法須得內務總長許可發給許可執照並在政府公報宣示至今公報尚未有宣示照南復籍之文則照南當然係日本人（二）該公司用某某會某某人名義遍登廣告以證明其非日商云云該公司之係日商惟深究其黑幕者知之某會及某人等其何能知其所以貿然作證者其中當亦有黑幕觀五月二十三日上海各報登上海日報公會之證明旋即撤銷近日神州報新申報等且明揭其為日商不登該公司之廣告可偽證雖多果何益哉（三）該公司股東名冊內有日本人簡照南三萬七千餘股占全股十分之三有奇該公司非日商而何（四）該公司傳單提出金山朱總領事之護照以為證明云云不知照南係日人已證據確鑿竟以虛偽之事實朦蔽官署發給照護偽證其為中國人當然成立刑無第二百四十條二項之罪矣情其保日人我國法權所不及耳（五）該公司傳單又提出曾在廣東涉訟不許之於日領事署而訴之於巡按使署所出各種烟捲由出產地運至目的地皆照國貨納稅抽厘以證明其非日商云云不知此正該公司冒充國貨之巧妙手段使其向日署訴訟照日貨納稅則國人早知該公司之本來面目鄙人不必多言矣以上各節皆該公司弄巧反拙不惟不足以證明其係國貨適足反證其確係日貨耳

交通銀行廣告

本銀行自設立以來至今已十逾前清總行設在北京分行設各省計已有七十餘處國外各行三百萬兩年平餘總額一千萬兩歷年盈餘公債遵二百另有代理國庫兌換券並專辦匯兌活期定期儲蓄一切存款押款貼現票據各項事業及經理國庫及實業等公債等特許發行鈔票代收各項稅款並與各界交易往來手續均照商界習慣權利凡與政府特許兌換券為一切往來所發鈔券凡公款出入業務並力求簡捷收取匯兌等費尤為公道應付各項一律通用完全將本行總分行地點開列於左

北京（京兆區域）通縣 海甸 總行 北京 天津 保定 唐山 順德 靜海 獲鹿 直隸省 濟南 濟寧 龍口 煙台 河南省 開封 鄭縣 山東 張家口 新鄉 彰德 歸德 （山西省） 石家莊 徐州 大同 豐鎮 （江蘇省） 上海 南京 蘇州 九江 鎮江 揚州 清江 南通 常熟 無錫 江西省 蚌埠 （浙江省） 杭州 （安徽省） 蕪湖 武進 安慶 宜城 （湖北省） 漢口 宜昌 （湖南省） 長沙 （四川省） 重慶 （東三省） 長春 吉林 營口 哈爾濱 大連 龍江 綏化 鐵嶺 遼源 西豐 四平街 寧古塔 公主嶺 黑河 張家口 農安 扶餘 伊通 雙城 （特別區域） 熱河 歸化 赤峯 朝陽 包頭 多倫 （國外） 香港 新加坡 日本東京

●京津華洋人壽保險有限公司遷移廣告

啟者敝公司經理美豐洋行已辭退本公司自陽歷五月十九日起本公司經理聘請華人總經理專辦京津分公司與各界接洽一切保險事宜本京分公司移設於北京東城本分公司遷移至府右街大五條胡同西口外右畔洋房電話東局三千零二四號天津分公司經理周翰臣君分公司設在天津宮北成里第一百七十六號宏源銀號內電話八百七十五號特此布聞 華洋人壽保險總公司啟

●福安人壽水火保險公司京局廣告

敬啟者本公司備足資本一百萬元專保人壽水火等險總公司設在香港並於通商各埠設置分局其信用之鞏固賠款之迅速早為社會所推許經總公司董事會議決將天津分局一部分之營業暫行停止至北京及其他各分局一律照常營業誠恐各界誤會特此聲明京局仍設在煤市街小馬神廟廣興公司內有欲投保者即請移玉與本公司接洽可也 電話南局二七百三十四號二四四三號 司理人張蓉生啟

乾坤固元膏

此膏家傳秘製專治男婦老幼年老精衰先天不足後天失調五癆七傷諸虛百損久無子嗣酒色過度脾胃虛冷腎囊濕潮下淋白濁小腸疝氣感寒腹疼每月前赶後錯血色不正下寒流白肚痛肚腹或受涼經來腹疼乾血癆瘵產後諸病子宮寒冷久不孕育等病如無子嗣男婦各貼滋陰養血海能緩子宮易於孕育長貼此膏身體強健百病不生益壽延年經驗治愈無數每張一元逢陰歷初一十五減價一半 ☯總售處北京前門內化石橋西路北門牌四十九號張寅卿秘製

萬靈回春膏

此膏家傳秘製逢遇各症貼之無不立見功效大病化小病化無病輕者不足一貼即愈病重者數貼即能沉疴立起逢過此膏此者無不稱贊此膏之神效望諸君速購試之如已貼過之發膏幸勿棄之以備他症專用治中風不語麻木不仁各種勞症專勞蟲喘咳嗽痰盛氣不通五癆七傷各種症瘰癧症偏正頭風肝鬱不舒怨氣結胸食水難化膨悶長脹大小便閉傷寒時疫大痛便腸下血婦女赤白帶下經閉不通乾血勞症經血不調前赶後錯左條右塊聚積痞芩小兒各種五積六聚肚大青筋等症並背治之立見功效常貼此膏消食化水永無聚積等症其效如神功效無比隨有詳單大張五吊小張三吊逢陰歷初一十五減價一半寓北京前門內化石橋西路北門牌四十九號張寅卿秘製

公共儲金

奇效立

凡人患面皰赤鼻等症均由肺虛火旺凌主濕陰此藥功於消潤若即抹於患處隔夜即形消去功效之

愈淋止

此七神丸係英國醫學名士精良秘傳專治五淋或赤濁等症新久之症試服三日見效之

生毛

此藥功能發血液營養毛孔生長極速毛髮效驗後之髮枯稀脫去

斑點藥

斑之分有黃褐色或黑色男女顏面等處患此症者有損美貌

拔毛

鬚髮為人之觀瞻何須拔去然厚或太低額髮不生毛及處生毛以

美容大

此藥擦之潔白合皮色肌膚嫩膩皮膚粗黑面部紋皮

花柳聖

花柳毒症甚於猛虎毒蛇入人骨髓之一經沾染水痘丸藥

外埠函購外加郵費二角匯兌不通用郵票代金按九五折算

商務英語週刊

二百期

一定閱半年止收八角（較前減三角）定閱全年止收一元五角（較前減五角）零售仍照舊每冊五分。

有肝胃症注意

格蘭士

健胃平肝定痛丸

經肝胃之病男婦患者最多其得病之原因不外乎七情六鬱飲近日肝奉
己(論肝)經肝者有大將軍之稱其性猛銳人之志欲不遂在所鬱鬱胸府
抑鬱則盛氣勃發暴怒傷肝重者牽動全體而肝症多由于此(論胃經)胃
者有倉廩官之號容納五穀脾土消化人之思慮傷脾如多食油膩厚味飲
食無度或恣嗜生冷之品寒氣凝結或醉飽入房皆傷胃之原因人之肝胃
受傷飲食起居失其常度則百病因之叢生也本醫于肝胃之症悉考古今
中外之學理發明此藥經驗有年功效卓著勿論男婦老幼遠年食失節而
各症除皆可根此藥性味和平不寒不燥服之大能健脾養胃解鬱舒鬱
肝止痛洵爲肝胃之至寶也

△主治 男婦老幼 △胸膈膨滿 △四肢麻木 △氣鬱不舒 △肚腹膨脹 △煩躁鬱急 △嘈雜倒飽 △二便不利 △飲食不思 △增氣不通 △肝氣上冲 △心悸心跳 △婦女肝鬱 △瘀血凝結

△治 △暴怒傷肝 △兩脇刺痛 △腰背抽疼 △中脘不快 △週身串痛 △心胃作痛 △嘔吐惡心 △噯氣吞酸 △夜不成寐 △五更十瀉 △目眼疼痛 △頭暈眼黑 △氣痛血痛 △積痛作痛

(册注)另有詳細仿單　外埠函購勿論藥多寡外加郵費二角

價目　每大盒大洋壹圓每打十圓　小盒五角每打五圓

總批發處　東四六條瑞豐大藥房
經售處　前門大柵欄觀音寺　西單牌樓　東安市場　瑞華大藥房　中美大藥房　中法大藥房　中英大藥房　英美大藥房　華美大藥房　華英大藥房

腎虧　體弱　腰膝　痠痛

請服樂山補腎壯力丸

人身欲得養生之要訣者惟腎經一部最有重大之關係如腎經強壯百
氣血自然充足精神必定環生腎足而身健身健而力壯飲食驟增
病無從侵入故體質依腎爲根本一當人之身補腎爲前提若內腎虧損
初覺頭眩眼光撩亂耳鼓蟬鳴諸事善忘神思恍惚夢遺
生後倦受辛勞脊背即作酸痒步履艱難行動心跳
尿後反滴腸物萎縮夜夢遺精白濁淋漓
後天虧損遲早幼稚婚娶病不知節慾久之失本原
甚至絕嗣斷種故腎經之危險異常難從心研究
致有性命之憂本醫鑒於此於腎經而專心若
必丸功能補腎保腎士有腎填精補髓實壯力益氣
興陽固本開胃援有奪天造化之功萬病回春之
妙藥也

△茲將樂山補腎壯力丸主治各症列左
先天不足　後天虧損　病後失調
內腎衰弱　氣血兩虧　心悸怔忡
頭暈眼花　耳聾耳鳴　諸事善忘
行動心跳　動作氣喘　痔瘡背發
風濕癱瘓　手足麻木　腰痛刺炎
形容枯瘦　夜不成寐　年老精衰
陽萎不舉　舉而不堅　夢遺滑精
夜多小便　尿後反滴　婦女各症
赤白帶下　血崩小產　胃口滯精
精神困倦　諸虛百損　神思恍惚　腰酸腿熱　小便發熱　精清精冷　赤白淋濁　月水愆期　木不和

●樂山補腎壯力丸價目每瓶大洋一元每打十元

△總售處前門外觀音寺中間華英大藥房　前門大街中華藥房　大柵欄中西藥房　老德記藥房　華美藥房　東四北瑞豐藥房　東安市場勸業場內瑞華藥房　西四牌樓寶光藥房　西單牌樓亞洲藥房　天津單街老德記藥房

△保定府華英藥房　近有不肖之徒以壯力丸字樣冒名仿造偽貨冒充　賜顧詳認蝶絲蓋精美小瓶　樂山補腎壯力丸　方不受無恥奸徒蒙混也　函外購　原局寄奉　無論購藥一瓶至一打均照原價　加郵力二角

上海五洲大藥房在北京開設分號廣告

本藥房自運泰西各國名廠原藥材料配製家用補身治病各種良藥最爲著名者

補血強身 **人造自來血**　健脾開胃 **非洲樹皮丸**　調經補血 **月月紅**　調經種子 **女界寶**　潤肺止咳 **呼吸香膠**　**納佛補天汁**　補中益氣 **代參膏**　補血潤膚 **海波**

藥等八種營業之發達日臻一日耳是以各埠先後設立分店者不下三十餘處今特在京師前門外大街路東鮮魚口北自造新式營造石三開門面洋房一俟工竣即行擇吉開張先此佈告

附啟敝藥房臨時事務所現在前門外大蔣家胡同羅家井五號如有躉批各貨請駕臨接洽無不竭誠歡迎也

上海五洲大藥房股份有限公司謹啓

美興公司

那佛火油引擎

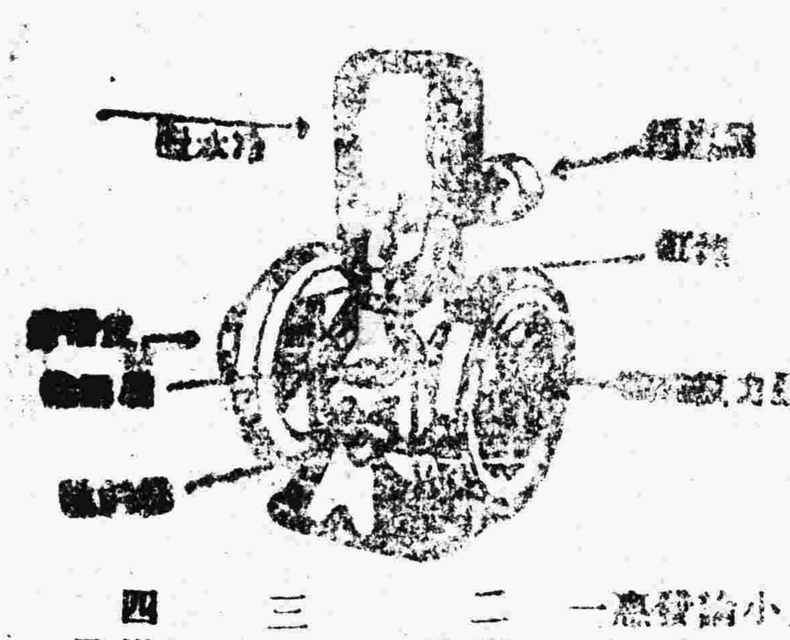

發達中國實業之機會

發達工業必先有精良機械

▲本公司有此項工業可爲中國人計如何以實業發達其資本于工業者也▼

上圖爲一新發明之那佛火油引擎大小自壹匹半至拾伍匹馬力該油引擎無論用火油汽油或煤氣等燃料均能發動自如爰述其特色如左

一　效用之廉　無論何種實業莫不適用

二　製造之巧　設引擎占地甚小並所需之水櫃油櫃以及他附屬品均於引擎上附配齊全此外無須他機所未備

三　管理之簡　該引擎構造簡單雖一業乏經驗之工人不數日即能熟諳了然

四　燃料之省　該引擎每馬力一匹每日但需燃料一加侖餘可類推

上海美興公司機械部啓

挽回利權首當與本國製造

美興公司

元外埠函購如郵局願兌不通得以郵票代國以一分半分者爲限郵費每冊本國及日本分半其他六分△總發行所北京太僕寺街一立法政專門學校法政學報社

北京總批發處設於香廠保吉路二號電話南局三三三九
天津分銷處設於天津北門大街中興藥房
協濟號謹啓

購藥成匣不加郵費零購外加郵費一角七分來函請書明地址信到即發藥品決無遲誤　價目每大瓶二元中瓶一元小瓶五角　△總售處前門外大安南營任寓電話南局二千五百七十七號　△分售處天津鍋店街路南老太和

界　二層樓上

畫面裝架

美華眼鏡行啓

●日本對華之貿易事業（二）

▲東京特約通信員兆明

（三）東洋拓殖株式會社之大飛躍

東洋拓殖株式會社設立以來除經營朝鮮外注全力於滿蒙等處凡關於金融及殖產事業殫精竭慮幾無微不入矣大正六年十月改正會社法增加資本金一千萬元發行多額社債業務日益擴充近伴時勢之推移更闢一新生面由朝鮮滿蒙北進於西伯利亞大曠野南至菲律賓及南洋群島一帶且駸駸然伸右臂於青島濟南收拓殖之實利茲舉該會社營業種類如左

（一）供給拓殖必要之資金（二）拓殖上必要之農業水利事業及土地之取得經營處分（三）移住民之募集及分配（四）移住民必要的建築物之築造賣買及貸借（五）對於移住農民拓殖上必要物品之供給及生產物之分配（六）依於委託土地之經營及管理（七）拓殖必要事業之經營（八）定期存款

以上爲該社經營事業之大端此外對於金融界近因米價物價之暴騰歐洲戰亂之終熄資金需要有進無退致會社貸出總額達三千百六十二萬八千元比諸大正六年度增二千百萬元就中朝鮮之貸出自米穀及一般農產物皆持續好況未闢地之開墾耕地整理水利灌漑其他關於土地之事業農作物之增收市價益昂騰資金之流通亦極繁忙現朝鮮總貸出額達千七百七十萬元云

滿洲方面東拓會社之活動挾經濟的膨漲之勢力益投資於各種事業如不動產貸借引上利子民國七年度總貸出額計千四百八十三萬六千元比諸前年度增一千二百六十六萬五千元其營業方針有長期低利資金不動產上權利工場財團及動產或有價證券供擔保之事業資金又特別貸出依日政府命令以備濱正金銀行當其衝是益實行滿蒙開發金融集中之手段矣現該會社辦理移民及其他拓殖事業引受各會社債券如左

（一）北滿電氣株式會社（二）東省實業株式會社（三）遼東銀行（四）朝鮮殖產銀行（五）東洋畜產興業株式會社（六）滿蒙毛織株式會社（七）海外興業株式會社（八）朝鮮電氣興業株式會社內引受株券計二百七十五萬元債券百十七萬五千元社會債四百四十七萬五千元其資金供給方法如下

（一）移住貸ヶ貸出（對於移住民一十五年以內之年賦償還或九年以內定期償還之方法）（二）對於生產者生產物爲擔保一年以內之貸出（三）不動產鐵道礦業及其他不動產上權利爲擔保之貸出三十年以內年賦償還或五年內定期償還之方法（四）無擔保貸出（對公共團體或特別法令所組織之產業組合三十年內年賦償還或五年內定期償還之方法）（五）農業者二十人以上連帶負債務依五年內定期償還方法之無担保貸出（六）營移民取扱業或拓殖工業爲目的之會社株券債券之應募引受（七）對於第六條所規定會社之株券或債券質入之場合九年內定期償還方法之貸出（八）於法令之規定所設定之財團及其他確實物件爲担保三十年內定期償還方法之貸出

以上爲該會社貸出資金之方法而伴於資金貸出自大正六年十月開始兼營定期存款現吸收民間資金已有六百三十餘萬元此該會社在朝鮮及間島經營土地已墾者計有七萬五千餘町步施工準備中共有十三個所計一萬六千數百町步其移民事業大正七年移農民一千五百餘戶然以外現逐年遞加滿蒙各處喧賓奪主已非一日且東拓殖產事業完全成功朝鮮滿蒙之人民尚有噍類乎

（四）滿鐵之上海航路

自南滿洲鐵路株式會社全線廣軌鐵道完成後爲謀歐亞交通上便宜起見該會社傭入日本郵船會社汽船神戶丸開始大連上海間定期航路（明治四十一年八月間開始）一面經滿洲闢上海歐洲間最近通道設支店（上海黃浦灘路）及棧橋（上海楊樹浦路）於上海以聯絡旅客及貨物之連輸後營業漸發達翌明治四十二年五月更傭入日本郵船會社汽船西京丸一艘與神戶丸共每星期往復航行明治四十四年十一月設無線電信局計航路之安全大正二年八月由海事協會借入第三義勇艦榊丸代西京丸開駛上海大連青島間航路且與日清汽船株式會社及山東鐵道線結貨物連絡輸送契約現榊丸每星期一次往路經大連寄港青島向於上海歸路由上海直航大連又神戸丸往復航路反之最初滿鐵會社開始上海航路收入每告不足及青島占領後貨客頓增時屆夏令滬上洋商前往青島避暑者絡繹不絕而榊丸神戸丸兩艘之營業亦大振矣

（五）北福洋行之發展與角田氏

本上海工業界嶄然露頭角專營玻璃製造業者當推北福洋行角田氏角田置本店於上海廣東路設工場于寶山路顧家灣支店在大坂市西區立賣堀北通一丁目內外呼應手腕敏捷其成功歷幾多之教訓最初角田任大坂有志玻璃製品之輸出借大坂我國商人謀謀滬埠貿易業之發展而我國商人執仲介業者以價格低廉爲第一條件品質之優劣次之角田有鑒於此彼意日本粗製品經仲介業輸運滬埠者聲價低落不足與歐美舶來品敵遂於明治卅七年辭仲介貿易隻身赴上海積十年間經營改良玻璃製品獎勵內地工業家適歐戰發生歐美輸入品杜絕日貨需要激增角由利用此機會買收上海郊外空地七百五十餘坪建築寶山玻璃廠製造電燈球食器及一般用品銷售我國內地大博鉅利同時北福洋行除玻璃製品外兼輸出我國者有工業藥品化粧品材料燐寸及其他雜貨等輸入日本者有穀類漢藥類植物性油獸皮及其他我國物產等面與上海興工公司公興鐵廠鐵工業株式會社等互相聯絡擴張販路云（未完）

雜電彙錄

●奉天虎疫猖獗

虎列拉近來益見猖獗罹病者一千六百八中死亡者計達八百五十名其病勢且蔓延於遠隔地方此蓋中國當局放逐病者於市外因以蔓延至附近村落而據目下之形勢虎疫究無終熄之望云

●吉林主戰派逃亡說

吉林主戰派張樹田高峻峰兩少將因奉吉時潮已和平解決恐危害及於其身有已逃往大連之說云

（以上七日奉天電）

●陸榮廷態度又一說

日人消息陸榮廷態度業已一變蓋當初陸氏過信徐總統之勢力而與之相結合冀以推倒段氏藉舉和平統一之實孰意徐氏事事爲段派所掣肘儼若黎元洪第二且安福派恣橫暴無論內閣問題議和代表問題無一不妨礙徐氏之自由即由陸氏與唐繼堯合案而成之南方義和條件徐氏對之已表同意者而安福派亦極力反對此尤其害陸之感情加之段派近日又有欲總攬政局之色於是陸氏俄棄其從來聯徐對段之政策著手戒備私與北方及長江方面之反段派相結託而爲相機待動之種種計畫云云

（以上廣東七日電）

●七總裁促開和議

西南七總裁現致電於北京政府略謂關於和議續開深望北代表早日南下於會議席上以討論一切之條件蓋非雙方於會議時以互讓的精神到底難見兩者之接近故也即關於八條件亦須俟會議後討論故無論如何總望北代表即日南下云云

●對龔代表說觀測

對於龔心湛氏任總代表之說嘆本埠政客間之觀測有次之二種（一）龔心湛與王揖唐係一心同體故龔氏亦當拒絕（二）龔與王意見尚未一致且龔原係李春煊之部下若伊能不爲安福派所牽制即承認伊爲北方總代表亦無不可云云

●徐愿議員回廣

軍政府最近派人來滬勸告在滬議員即行回廣以制定憲法云

（以上七日上海電）

●日美經濟提攜計畫

美國富豪列北茄夫氏希望日美兩國經濟提挈故於昨日（五日）特訪東京商業會議所籌商一切當議定即以該所董事守屋氏所經營之紐育支店如其仲介機關云

●日政局之新運動

代議士永井柳太郎長島隆二及其他目擊巴黎講和會議之諸氏皆深感日本政局有刷新之必要其所擬之計畫係以各種改革須施運動以期目的之早達並聞近衛文麿公小村欣一侯及三宅雪嶺博士等甚贊成其議云

●黑白戰與人種案

美國人對於同國黑白人之爭鬥咸不勝憂慮之至茲據某外交之評論略謂威爾遜總統對於人種平等案若不實力奉行則此等風潮決難平息云

（七日午前十一時發）

●珍田回國與後任

珍田大使刻以媾和會議既已結束故擬乘斯機回國一行有後任人物以石井大使說最爲有力云

●日財長對物價方針

高橋藏相頃發表其對於調節物價與全利之意見略謂刻由國際市場之大勢論之日本金利現頗增漲惟若僅爲調節物價而提高行情其策殊爲不當唯目下政府極力吸收資金其所募之國債地方債社債并股金等金額實已超過七萬萬四千六百萬元但今後尚須吸收民間之遊金要云云

●箕作博士逝世

西洋史學大家箕作元八文學博士因病逝世云

●煙草又加價

日本政府六日由官報發表烟草加價云

●尾篠司令官赴任

尾篠滿洲獨立守備隊司令官一於六日赴任云

●日本批准講和期

日本當於九月中旬行講和之批准云

●西園寺到着期

西園寺侯預定於本月十五抵橫濱而條約正文則當於本月十八抵橫濱云

●兩博士來華

京都帝國大留敎授法學博士小川鄉太郎同山本美越乃兩氏六日被命來華考察云

●外交調查會近訊

七日午後外交調查會開會協議對華問題云

●駐美新使內定

石井駐美大使已決定不再歸任擬以現任外務次官幣原喜重郎氏維其後云

●水野政務總監說

前內務大臣水野鍊太郎氏有在齋籐男之下任朝鮮總督部政務總監之說云

（以上東京七日電）

●政府注意民生

美國陸軍部諭令即水陸軍糧食之餘額賣與民間任可降落食物之價云

（以上三日華盛頓電）

●塞爾維亞政聞

塞爾維亞內閣現已辭職云

●宣戰五週紀念會

本日達迷河岸展覽會紀念英國宣戰之第五週海軍艦及商船等參與斯會由倫敦橋至扎魯海約有艦隻一百五十餘艘英里與里石旋會而代表海軍艦商船航務部稅關國民救生船無綫電海巡隊漁業水巡倫敦礮台及達迷斯濬河工程局之船隻參與紀念會云云

●魯滿尼亞軍訊

具達佩斯消息云魯滿尼亞軍隊已抵該城邊界受匈牙利陸軍部長與市長等歡迎魯滿尼亞司令官盧轉軍宣言奉諭鎮守邊界而不得佔領該城云云

●財政疆界委員會

與國委員會之財政疆界委員本晚首途前往維也納擬逗留一星期約於八月五日退回巴黎扎孟尼盧諾爾代理專候與國對答議案於星期三晚以前不能登程云云

●利物浦罷工風潮

昨夜利物浦又行搶掠暴徒數大隊均被便衣巡警擊散云云

●意國飛機遇險

加陂侖尼飛機一架由威內廬飛至米蘭途中破壞自四千尺高處墮於威侖加共死十四人云云

●過激派兵敗潰

據公電述近日交戰以前之情形云過激派兵三隊已由東方陣地開抵該處固邦之哥薩克兵攻擊過激派交戰一次即擒俘四一千人且其死傷又屬不少云云

●英政府奬各軍官

倫敦泰晤士報云英政府將向國會提議發給奬金海軍上將畢德氏與陸軍大將赫格氏各得奬英金一十萬磅海軍上將耶理谷子爵與陸軍上將費蘭子爵各得奬五萬磅又阿爾伯上將等九人各得更小數之奬金計共六十十百磅云云

●俄國北部戰訊

留英練習之俄國軍官五百名首途前赴陣地現行抵此間觀其形勢陣地不久將被俄兵完全佔領又據多數軍務專家之意見云過激派兵非俟英軍統行撤退當不進攻且多數人又信過激派黨往當不能占勝於俄國北部因報告云德國送回之西伯利亞戰有俘囚數千名將於數星期內由英國抵俄云云

●英軍佔領烏尼加

過激派無線電消息云英軍轟擊烏尼加之後派兵登陸佔領該鎮云云

（以上四日倫敦電）

本京新聞

△李士偉昨謁總統

中日實業公司總裁李士偉於昨日上午特入謁總統面陳辦理某墊款之進行情形徵聞李所辦之墊款係爲維持中央財政之用云云

△屈映光本日赴任

新任山東省長屈映光本日（九日）早車出京赴任預定明日在省接事云

△京畿防疫之進行

內務部因現據報告京津間之廊坊地方刻發現虎列拉傳染病頗爲劇烈即應調查傳染情形以便設法預防故現派京師警察廳衛生處技士龔錫之林仲德等逐日分班前往廊坊地方調查傳染情形隨時報部以憑核辦云云

△俘虜收容所將撤銷

對德復和業經決定聞房山西城寺之俘虜收容所已奉命籌備撤銷警察廳派往該所駐紮之保安警察第三隊全部已於昨日接到廳令拔隊回京矣（冬十）

△本屆學生升學變通辦法

此次學生風潮各校皆紛紛停課其本屆應畢業之學生亦均未得考試畢業而各校招收新生又都在暑假之時此項懸未生免有向隅之嘆殊堪憫惜敎育部昨特擬一變通辦法令行各校知照略謂近查各學校學生屆畢業時因事故牽涉未與試驗照章不准畢業本部曾以第一二三六號咨行在案惟中等以上各校多在暑假期間招考此項應行畢業學生格于未與試驗之故無由取得憑照以資投考殊爲可惜本部爲愛重學生光陰起見擬由各該校先給一修業期滿證明書俾該生實往應攷俟考畢後仍須回校補行試驗始給憑照是由收考之校查驗入學以符定章云云

命令

大總統令

劉鶴慶給予二等大綬嘉禾章此令

鄂方智給予二等大綬嘉禾章此令

拉寧諾夫阿法那謝夫均給予二等大綬嘉禾章麻克西稀科錫拉烏他司彌臣均給予二等嘉禾章維也別爾亞果夫列夫鄂保羅米也斯基魯特臣科聶察也夫均給予四等嘉禾章此令

中華民國八年八月八日

布告照登

京師警察廳布告云爲布告事照得本年夏令酷熱異常又兼雲雨連綿濕氣過重人民當這個時候飲食起居稍不慎重最容易發生時疫現聞廊坊地方駐紮的軍隊已經發現霍亂病症鬧的雖不十分烈害但是離着京師很近難保不漸漸蔓延與其到發生的時候極力想法子治療不如在未發生的時候趕快想法子防備就是防備的法子也並不是甚麼難事不過是講求清潔注意衛生除公共衛生事項自有官廳逐件辦理其個人衛生的事項應當個人自己注意茲將應注意的事件揭之於後一房屋院宇須隨時掃除潔淨常用石灰潑洒髒水穢物應隨時往僻靜地方傾倒切勿堆積屋內傢具務須逐日用開水洗刷窗戶宜常通日光空氣屋內院內不可存儲陳舊腐爛之物滲溝廁所最要清潔總要常洒石灰炭屑等物以免污穢一衣服宜常洗換不得積有泥垢被褥宜常晒晾不可令有潮濕氣味能時常沐浴身體尤妙一食品務須熟食陳腐物品慎勿食用飲料必須滾水俾免生物生活有害腸胃菜蔬瓜果稍有腐爛萬不可食蒼蠅一物應設法撲滅因爲蒼蠅極穢一經踐踏食物最易傳染病症此不過就最要緊的事情約略言之其微細事件很多殊難枚舉要之衛生之道無一事無一時不應注意果人人能力加講求一切疫症自無從發見本廳有保護人民健康的責任所以不憚煩瑣諄諄告誡各住舖戶人等益當自重生命加意防維不得膜視特此布告

專件

●五四以來爲國捐軀諸烈士事略

▲郭烈士欽光

烈士字步程廣東文昌人方日本以二十一條苛約迫我爲城下盟學督某秉承袁意集會結社都列禁令而君遽以學界名義共同志開國恥會於東園登壇演說至於嘔血壇下軍警森立皆露白刃疾目相向君屹然不爲動持說逾晷然大錯已鑄人心亦漸灰君殉國之志亦益深六年北上肄業於北京大學文預科四日之役奮袂先行見當局下逮捕學生之令憤然大痛嘔血盈斗至法醫院已有不起勢聞有告以章宗祥已死者尚能大笑罵賊因益嘔血延至七日溘然遽逝享年僅二十有四

▲周烈士瑞琦

烈士靈川人自清季卒業京師大學即屏俗家居今以憂際積憤投河殞命有絕命書錄後

大學諸學友并轉學界諸君鑑 鮮民之生不如死之久矣琦畢業以來十年不出戶庭罔知世事近知國內和會遽停外交又欲裂不知所云青島乃聖人發祥之地乃吾國華又用武必要之港要塞一失門戶洞開何以能國我聞得諸君開會力爭決一死以作諸君之氣勉爲一語爲諸君及國人告此次毋再貽識五分鐘熱心是幸不多言 瑞琦絕筆

▲徐烈士日哲

烈士字菊畦江西吉水人民國三年以江西心遠中學生考入北京清華學校青島之涉學界奮起君多所致力尤盡瘁於激揚民氣喚醒國人之講演且暮櫛風沐雨游講都市口詔手蓋聽者感泣竟以積勞傷體中暑疾以死時民國八年五月二十三日得年僅十七

▲陳烈士開泰

烈士湖北人肄業漢口學校演講方盛時烈士奔走號呼不辭勞瘁時王占元督鄂大肆威脅並有格殺勿論令而烈士遂被害於軍警之手死國之慘未有如烈士者也

▲汪烈士世衡

烈士陝西西鄉縣豐富里人年三十四歲卒業於日本明治大學法科於七月初四日午後歸國方行至岡山縣百間川鐵橋上忽自火車投河而死時七月六日也有遺書一封與友人李某內云『留日學生總會李希軒兄鑒行至岡山天昏地暗時局傷心正如斯也且國恥當前內敵不修人生世間夫復何爲望君等誓雪大恥以衛國難我行至此已矣切勿以我爲念』云云以此觀之汪君果爲此次外交失敗竟陷海而死矣嗚呼哀哉

▲劉烈士家麟事略

烈士劉君家麟守仁以名行湖北武昌人也父成禹爲舊國會議員君慷慨磊落急公好義有西人風而事親孝與友信友于兄弟則又東方之特德也幼時肄業武昌外國語專門學校既卒業轉入上海南洋中學凡五年而君之名徧於中學者君聰慧逾人性復嗜學尤以英文一科爲全校冠遇校中公益輒踴躍從事爲之籌畫盡力晝夜不輟君體魄魁梧蹴鞠運動競賽之事皆佔優先民國七年中學畢業轉入天津北洋預科三年逾一年而君之名復徧於大學爲同級舉爲班長此次救國運動君於校會津會奔走劬勞促成之力尤多天津十代表入京請願君其一也方返津後爲津會舉爲駐滬代表君南北奔馳未許息肩又復冒暑溢征辛勤積勞竟罹霍亂之症轉入上海紅十字會醫院得病僅一星期中西醫臨治者八人竟無效於民國八年七月二十七日溘長逝得年二十有三彌留時目不能視口不能言手足皆灰白色惟張口閉牙聞呼吸之聲而已嗚呼慘哉幸君父成禹先生聞電由滬東馳至猶得見顏色上海全國學生聯合會欲開會追悼君父以君祖付耄耋之年恐傷老人心不許滬上各學生聯合會以君盡瘁於國功未畢而身先死呈請資賻卹逾五日天津各會復開會追悼唐山各界聞之莫不扼腕悼惜亦欲開會追悼以慰先烈於地下訪其事跡於君之摯友回因就其所知者涕泣作事略如右西黔葛天同謹述於民國八年八月四日

▲孫烈士法朱

烈士字文菴榮城人也肄業於山東之第一師範長文墨課後任編輯之責夜以繼日寢食俱廢遂疾作君猶力籌辦市事及官廳迫商家開市君更涕泣呼於街市爲學生先導嘔血甚以至不起於民國八年六月十三日竟溘然長逝嗚呼痛哉年祇十八歲

▲金烈士儒林

烈士天津成美學生因愛國之志不遂在漢口投江自盡

此次外交失敗其他無名烈士爲國身殉者遍地皆是限於見聞不廣不克一一表揚然諸烈犧牲之精神莫不永銘心田受全國人民無形之崇拜者其精誠長留於天壤間固不必以名傳也

章久峰 胭脂虎 楊素珍 牧羊卷 金保分 奇冤報 關洪奎 小香如 朱桂芳 盧月霞 冀州城 胡蝶丕 小桂官 龍門陣 白牡丹 鴻鸞喜 文昭關 楊金鳳 尚富霞 出塞 沈富貴 榮春亮 大蟒山 挑花車 貫大元 捉放

馬克思研究

馬氏資本論釋義（四十七）

柯祖基原著　淵泉譯註

（三）資本家的商品生產之勞動行程『中』

他當時因爲綿系紡績、很有望、就着手創辦這個事業。先買了勞動道具（因爲求簡明的緣故、這裏所謂勞動道具、都是指紡錘而言）。和棉花。假定一磅棉花、含有社會的所必要之勞動時間二小時。就是等於貨幣價值一馬克。再假定每一磅棉花、可以製出一磅棉系、紡績每百磅棉花、消磨紡錘一個。換一句話說、紡績每一磅棉花、消磨一個紡錘百分之一。又假定一個紡錘的價值、是二十勞動時間（即十馬克）、一勞動時間、可以紡績棉花二磅（六時間十二磅）。——這裏所說的、都是以社會的所必要之、標準的、平均的生產條件、做前題）。

那麽這樣生產出來的棉系價值、每一磅是若干呢？

我們先從因爲生產所消費的棉花和紡錘的價值考究起來。這個價值、一點也沒有增減、移轉到生產物去。棉花和紡錘的使用價值、叫做棉系。雖是變成一個全然不同的生產物、而價值還是仍舊的。如果把從栽培棉花以至製造棉系的各種勞動行程、看做同一勞動行程的連續的部分、那就更明瞭了。假定紡績業者、同時又是棉花栽培者、他收割棉花之後、就着手紡績。那麽棉系是棉花栽培勞動和紡績勞動的結果、其價值是由棉花生產上同紡績上所消費之社會的必要勞動時間而定。綿系生產上所必要之各種行程、果如此上所說、由一個人獨立經營的話、當然不發生甚麽問題出來、而各種行程、所經營的人、就是個個不同、如果其他的情形沒有變動的話、生產物的價值、還是和一個人經營的場合一樣。那麽綿花的價值、照樣由棉系再現出來。所消磨的紡錘的價值、也可以適用同樣理論。其他的助成原料、因爲避繁雜的緣故、都把他撇開。

然而棉系的價值、決不是那棉花和紡錘的價值、照樣移轉過來的。於這兩種價值之外、還加一種紡績勞動的價值。一勞動時間、可以紡績二磅棉花。一馬克等於二勞動時間、一勞動時間等於半馬克。

所以棉系一磅的價值、就是●棉花1磅（=1馬克）十紡錘 $\frac{1}{100}$ 個（= $\frac{1}{10}$ 馬克）十 $\frac{1}{2}$ 勞動時間（= $\frac{1}{4}$ 馬克）、合計是一馬克三十五彭尼希。（譯者按一馬克等於五十彭尼希Pfennig）

名人評傳

西洋之社會運動者（七）

筑山醉翁譯

其三　亨達孫(Henderson)

三　勞動運動之功勞者

英國勞動運動。至於最近始著著進步發達。英國者。原爲資本的王國。同時勞動運動。亦發達極早。惟其運動顯然爲組織的政治運動。乃屬於最近之事。

自九六〇年勞動者代表形成的勞動黨。出現於議會以來。勞動運動。始有極濃厚的社會意味。此傾向。就左揭之年別表。檢覆其得票數。即能了然。

	當選者	候補者	得票數
一八七四年	二	一三	
一八八六年	九	一二	五四、四七一
一八九二年	一六	一七	九五、六二六
一八九五年	一二	一六	八七、〇九二
一九〇〇年	一三	一八	七七、二八六
一九〇六年	五四	八〇	三二三、〇〇〇

以上之數字。明確顯示其進步發展之跡。

英國勞動黨介在下院二大政黨拮抗之間。雖常在保持第三黨的權威之位置。然由昔至今。其在院之勢力實爲微弱。竭力奮鬭於其間。以圖勢力擴張者。當以亨達孫爲第一功。

英之兩院。最近婦人參政案。同時通過選舉法大改正案。忽而有權者之增加。於勞動者大有造就。

以此意味。今期之選舉。不難調察國民之所預期爲何如。然事實全然生反對之結果。不僅讓勞動黨之不振。其豫期確能當選之亨達孫。亦竟至於失脚。此誠絕大之遺憾。

四　勞動黨改善策

退而考察亨達孫活躍之跡。氏之物望。在歐洲戰亂之間。尤爲特別表現。歐洲大戰。實爲投於英國政界一大爆裂彈。下院自由黨旣劃然二分。正統自由主義者之內閣。即連席而去。魯意喬治於是起而組織舉國一致之內閣。亨達孫乃代表彼之勞動黨。爲此軍事內閣之閣員。

俄國革命之勃發。亨氏持英氏之使節。與聯合國之代表者。赴俄而去。各國送使節於俄之根本目的。在運動俄國執主戰同決心。藥非戰的態度。亨氏帶茲使命。赴俄歸來。思想翻然一變。拋擲其立場堅持無賠償無併合即時講和之主張。

氏於是退出內閣。而從事於勞働黨之平和克復運動。從來對於歐國社會黨之關係的國際大會。宣言不出席之態度者。今一變而爲主張出席之有力人物。

氏之努力。竟奏功效。八月十日。英國勞動黨大會。以五十萬對於百八十四萬六千票之大多數。遂可決大會出席之輿情。

如上所述的狀態。當然於政府對勞動黨關係。與非常的影響。由亨達孫對於魯意喬治之爭。進而爲國民輿論之爭。賢明的魯意喬治。雖努力以圖恢復對勞動黨的關係。限於內閣未改其立場。亨氏絕無應之之色。

但就議會中勢力程度論。勞働黨到底非政府黨之匹敵。亨達孫因欲以勞動黨爲議會中心。以與現政府戰。其計畫。其戰略不得不有氣象一新的舉動。大試其飛躍。於是傾其蘊蓄。竭其全力以作勞動黨組織改善業。

此案分爲三部之要項。第一之改善。在勞動黨所糾合的『勞動者』之意義範圍從來所謂勞動者。大抵僅屬於職工組合之肉體勞動者之意味。氏之改正案。撤廢其制限。加入精神勞動者。因是之故。勞動者之意義範圍頗廣。或謂『此改正案。明明爲氏之政策。欲吸收今次選舉法改正新有權者。八百萬之大多數於勞動黨』。由推測如何姑無計論。彼之改正案。實容時勢所要求。

第二之改善。爲勞動黨幹部總務委員之數。增加四名。總合二十名。其結果新獲得參政權之六百萬婦人。名趨勢於勞動黨將來的婦人運動於勞働運動必大有力。不啻明若觀火。故勞動此舉。實得絕好機會。

第三之改善。於新制定之合選舉設立地方支部。從來勞動者不振的理由。在其組織之駁雜。對於地方支部之交涉。支離滅裂。故欲求振興。首在支部之設立。及聯絡統一。此第三之改善案。正得其宜。

無論從何方觀察。此改善於勞動黨之勢力擴張。大有利益。而亨達孫爲其活動之首腦者。其功勞蓋不可忘。

五　光明之將來

在最近之勞動黨中。亨達孫與將般思(Iabn Burns)馬克托拉爾(mae Dun-ald)等之名士。並肩而立。蔣氏歿後。惟亨與馬。共爲勞動黨內之雙璧。馬氏才氣煥發。稍欠沈着剛毅之風。亨氏反之。一擧一動。常藏正正堂堂之陣。性質俊敏。豪岩闊達。其爲勞動黨所尊崇。不難想像。

處于如是之環境。有如是之才幹。其將來爲如何。自不待言。縱令今朝議會不能得其容膝。氏之勢力。仍得優勝于議會。彼再捲塵砂重來之時。即英國政界光彩煥發之日。

吾等於此當將擱氏之評傳之筆。特讚彼之勞動運動之功。並期待氏之將來無限之光明。

（其三完）

世界新潮

新共產黨宣言（續）

毅譯

德國戰敗之後、一班小國的國民、同一班愛國的『社會黨』、又紛紛依附於協商國的弱國主義、或附邇的建設程叙之下、以求恢復國家的獨立。已經存在的小國却有許多長大了、有許多新國却也生出來或是分出來了——如奧匈同俄羅斯各處的國家都是的。但是這也不過是協商國利用造成這些小國、使他們互相牽制、以維持自己的安寧和利益罷！

這些協商國的霸國主義者、不但是殘害弱小的國使他們饑餓痛苦、如中歐諸强國所做的一樣●●而且有許多事比中歐諸國再進一層、甚至於剝奪各民族的自決權、反口裏說得狠好。

若是弱小的國要求眞正的生存、必要處處起平民革命、推翻國家主義的政府、增加恢復生產的勢力、連合各國按照聯合社會經濟的原則、組織國際共同的經濟集合、各自自由獨立發展自己的文化而無害於歐洲、及世界聯合的經濟。

（三）這次的戰爭、實在是個爲殖民地的戰爭、也是賴殖民地人的幫助而勝的戰爭。如印度人、黑人、亞拉伯人、馬塔甲斯佳人、都在歐洲作戰——但是他們爲了什麽而戰？他們實在爲了要做英法各國永久的奴隸而戰。自來的資本家沒有同此次對待他們這樣無恥的、他們自來也沒有同這次這樣露鋒芒的。這是以後叛亂革命的先聲。在歐洲還有愛爾蘭尙未脫離壓迫、至於巷戰。在馬塔甲斯佳、在安南、及其他等國、資產階級對待他們參戰的軍隊比對待奴隸還要利害些。在印度則革命之起、迄無一日停止、最後還有亞洲的大罷工。英國政府以裝甲的汽車在孟買地出來彈壓。

殖民地問題是現在世界上最重要的問題、不祇是巴黎和會席上的問題、乃是殖民地切膚利害的問題。威爾遜的宣言、祇是改變殖民地奴隸二字的招牌：至於眞正的解放、必與母國勞動階級的解放有重要難分關係。不等到英法人民推翻羅亦喬治和克里蒙梭、則安南、阿智耳 Algiers、孟加拉、甚至於波斯、迷尼亞等處的人民、也永沒有獨立生存的機會。在程度高的殖民裏、戰鬥大致都已開始、不但是樹民族解放的大旗、並且明白表示社會革命的宗旨。若是資本家的歐洲要使世界被資本主義的驅使、則社會黨的歐洲、必以他們的技能、組織、精神的影響、去幫助解放的殖民地用適當的方法、去組織那社會的建設。

亞洲非洲殖民地的奴隸呀！平民主持歐洲政權的日子、纔是你們解放的時候！

（未完）

演說彙錄

平民的經濟

（學術演講會第六次）

朱進博士講　公展筆記

我對於此番學生的舉動狠表同情。因爲現在的學生差不多可以說是國民的表率。而京滬學生又可爲全國學生界之表率。今天能有機會與諸君會談一堂。實在是歡喜得狠。

我今天所要講的。與諸君所信仰的是一致。因爲我要講『平民主義』裏的一種。而『平民主義』却爲諸君所主張的目的。十九世紀二十世紀世界上特別進步之點。就是『平民主義』。講政治的不講平民政治。那政治就沒有希望。講敎育的不講平民敎育。那敎育也不中用。講經濟的亦然。不講平民經濟。那經濟的現象是不會好的。中國現在所需要者。就是以上三者的平主義。然而我以爲要講平民政治。柳須先講平民敎育。因爲必定先要推廣義務敎育。使得平民都受着良好敎育。然後政治的基礎可以鞏固。現在中國敎育最發達的地方。總算山西省。但是山西督軍所推行的敎育。是先從男子着手。而把女子置之不顧。此實非均平之道。將來的結果也不會甚好。然而經濟困難。也是辦敎育的妨碍。當然要原諒的。那麽可以知道平民敎育不發達的緣故。就是因爲平民經濟不發展。所以要講平民敎育。必先把平民經濟來做根據。我現在要將關於『平民經濟』的事情分類講一講。

（一）平民經濟的原則　平民的經濟原則。就是把無論何人都看做是個『人』。不是貨品 Commadites也不是牛馬 Cattle 從前經濟學家把土地資本勞力看作三要素。就是把『人』看做和資產一樣。他們的目的。無非想增加資本家的利益。希望工資越少越好。待工人像貨品像牛馬。質言之。就是戕賊平民的幸福。現在講經濟學者却不然。希望平民自己發展他們的幸福。不必去靠傍一般資本家。

（二）平民經濟的實施　歐美工人要求增加工資和減少作工時間。這就是發展平民經濟的表示。今天所要講的乃是平民經濟實施中的一種。就是平民銀行。

平民銀行的提倡　平民銀行叫做 Peoples Bank, 或Popular Bank Bank 或 Socrpsrative, Society。現在把他分幾節說出來。

（甲）定義　平民銀行。是由中產以下的人。本自助的主義而組織的一種團體。

（乙）宗旨　平民自助互助去改良他們自己的經濟狀況。

（丙）特點　平民銀行與他種銀行大異。譬如中央銀行的職務。是代理國庫。操縱國家財產之樞紐。又如商業銀行的職務。是融通大商家之資金。勸業銀行 Indus ry Bank的放欵。須以不動產或有價証券作抵押品。而且又都是長期的大借款。又如儲蓄銀行。雖則於奬勵儲蓄一面似乎便利平民。然亦不過偏於存欵的一部分。而借欵仍與普通銀行相同。可見這些銀行都是只謀貸欵人的利益幸福。而對於借款人方面的利益幸福毫不注意。換言之。就是對於平民沒有關係。因爲平民都是要借欵的。要補救這種缺點。必須提倡平民銀行。因爲平民銀行的特點。就是由借欵人自己出來組織。謀借欵人的利益幸福。與普通一般的銀行完全不相同的●

（未完）

曲談

清代曲家軼話（續）

吳梅

李玄玉玉蘇州人。崇禎間舉人。國變後不出。家居數十年。專以度曲爲事。與吳梅村友善。有北詞廣正譜。即梅村爲之序也。所作諸劇。共三十三種。今所傳述人口者。占花魁。一捧雪。人獸關。永團圓而已。其詞雖不能如梅村西堂之妙。而案頭場上。交稱利便。錢牧齋亦深愛其曲。至比之民屯田。無名氏新傳奇品云。李玄玉之詞。如康衢走馬。操縱自如。蓋亦老斲輪手也。其占花魁一劇。爲玄玉得意之作。勸妝北詞。更爲神來之筆。（世通唱不錄）其醉歸南詞一套。用車遮險韻。而恢游刃有餘。亦才大不可及也。惟昊天塔淸忠譜。稍不稱耳。

李笠翁漁十種曲。傳播詞場久矣。其科白排場之工。爲當世詞人所共認。吳梅村贈笠翁詩云。江湖笑傲誇齊贅。雲雨荒唐憶楚娥。深得笠翁之眞相也。翁出遊。必以家姬相隨。其在京師日。額其寓廬曰。賤者居。有輕薄子某。適居對門。即亦顏其室曰。良人所。蓋指其姬妾而言也。此事見在園雜誌中。亦可發一大噱。余以翁之詞曲。無人不知。故存而不論。論其軼事如此。翁十種曲外。有僞甲記。四元記。雙錘記。魚籃記。萬全記。余皆有藏本。其詞更出所傳十種之下矣。

（未完）

園藝小言

▲除蘭花之蟻　以大蒜數瓣。置於蘭根下。可永免蟻傷。若蘭已有蟻時。則以大蒜數瓣搗爛。以水和之。洒於蘭花盆中之土內。蟻即去。亦可永除蟻患。屢試屢驗。

▲種蘭花　宜用山泥種之。（山泥性燥類沙）種後。無論何時。均忌過潮。最好於盆下置一水盤。以防蟻類營窟。蓋蘭根一經被穴。立時凋零無用。冬日嚴寒。移藏暖室。日間出曬陽光。俾不凍損。則來年消花。定能茂盛。

▲種荷　清明前後。荷適下種。其種法有一定之手續。有周子瓣蒼。不可不知。其法。先於缸底平鋪乾泥。繼以苜蓿。（即草頭）每缸約半斤。及雞毛頭髮少許。鋪在泥面。以杵搽之使堅。後再灑以乾泥。深約占缸二分之一。然後可將荷秧。均勻鋪平一圈於上。不必求多。多則不易發。乃以銅勺將河泥輕輕沓入。勿使秧有走動。深約占缸四分之三而止。并置於日光充分之處。曬至河泥面作龜裂形。方可加水。則夏時其花必茂。又按荷花最喜潔。若於發花時。加以搗爛之蚕蜞。其水必濁而臭。且其花必萎。非所宜也。又種荷花時。加豬毛於底。能令花茂。

慶園　十月四日早　王瑞卿　王又宸　朱素云　楊小樓　探親　賣馬　美人計

世界　十月四日早　胡振升　金鳳奎　金麗亭　教子　昭關　鄰果園

世界　十月四日晚　芙蓉仙　楊素珍　金鳳奎　洞房　玉堂春　還環套

桂園　十月四日早　鈕玉庚　高秋顰　于德芳

吉祥新戲

廣德樓　十月四日晚　李鳳云　小彩分　小香水　蘇彩霞（李）（元）（鳳）　今日停演

明大戲院　十月四日晚　梅蘭芳　王鳳卿　余叔岩　今日停演

明園　十月四日晚　鮮靈芝　張喜芬　張小仙　盧月霞　張紅霞　艷陽樓　九更天　開府　長萬獄

祥園　十月四日晚　石輻玉　小翠花　徐碧云　孝義節　打虎招親　拿母龐

和園　十月四日晚　時慧寶　金翠仙　張紅奎　金蘭英　金桂芬　趙紫云　今日停演　柴桑口

樂園　十月四日早　趙紫云　金蘭香　金鋼鑽

今日停演

和樓　十月四日早　馬連良　譚富英　方連元

方台觀　金榜樂　演火棍

一舞臺　十月四日早　鄧云卿　榮蝶仙　李蘭亭　小小　五虎平西　鐵公雞

高翰章
轉弱為強

北京著名當業商人高翰章君往京東四牌樓十二條胡同北新橋為萬豐富譯國寶萬成當兩號之總經理即京師俗呼之二劉高鼎鼎高君為四大商之一高君品學兼優博古通今以症北京當業之大名鼎鼎所者也因鋪事勞惠曾患醫虧今特將夜不安寢各以備為仲文乾坤再造膏治自前接稍不能點費函誌謝…飲食無時出味…諸醫調治以尤背汗痛奈為宜血…不再造內服補…始末詳陳於右並祈代登報以彰…

●仲友文乾坤再造膏主治各症列下
主治男子淋濁白濁 腎虛精弱 精冷精清 虛勞下精 筋骨痠痛 經來腹痛 氣虛黃胖 下元虛耗 年老精衰 偏墜疝氣 感寒腹痛 崩漏滯下 欲求子嗣者 精虛不固 陰虛陽痿 左癱右瘓 婦女雜勞 久不受孕 腹大青筋 男女同貼 夢遺滑精 先天不足 手足麻木 血虛血寒 小兒身弱 以上各症得此乾坤膏…

穴投貼 育之功
仲友文乾坤再造膏每張一元 每十張九元 補血保和丸每瓶一元 六瓶五元 外埠函購原班回件 上海寶善街華美藥房 天津單街子西口華美藥房 北京大柵欄華美大藥房 奉天鼓樓南中西藥房 保定府西街華英大藥房 張家口恰安街葆記大藥房

仲友文活胃舒肝丸

仲友文秘製活胃舒肝丸主治男女老幼肝鬱不舒 氣鬱煩悶 暴怒傷肝 情志不遂 勞碌過度 心胃刺痛 胸脇串痛 氣結胸悶 肚腹膨脹 反胃迎吐 噯氣吞嚥 倒飽嘈雜 食不消化 喜食稀物 酒傷食 吐痰吐水
每瓶一元 每打十元 北京大柵欄華美大藥房 天津單街子老德記藥房 保定府西街華英大藥房 張家口葆記藥房

五淋白濁楊梅毒症
除根聖藥

藥山清血搜毒丸乃經內務部批准立案並在農商部註冊雙地球商標自發售至今已歷二十餘年矣功效昭著何待贅言竟有喪心牟利之徒仿造此丸於是弄巧學子夫人之技倆射影模形淆亂其魚目混之心本醫士屢屢聲明不只為護名譽起見恐被其愚弄者有危險之虞故藥內附入本醫士小照並雙地球商標繪畫放大惠顧者宜詳細辨之勿被膺品所欺本醫士甚幸顧甚幸

花柳之毒最易傳染輕者淋濁重者楊梅惡瘡初得者若不即早療治日久瘀毒攻入骨髓之內血管之中延蔓全身小則傷害已身大則傳染妻子其害危險哉本醫士秘製清血搜毒丸如患常年不止淋濁多年梅毒未淨者或楊梅倒發髮脫齒落破爛升喉天門鼻樑場陷或毒冷入骨髓血中腦肺臟經或屢愈屢犯或經年累月纏綿不清或每屆春色必犯服此丸能將骨髓血內毒根搜掃清除服愈永無後患之慮也

●藥山清血搜毒丸主治各症列左
傳染花柳淋濁 下元虧損淋濁 虛寒不固淋濁 小便厲痛淋濁不止 便前便後尿管刺痛 時流時止淋濁 肝火淋沙 不淋赤白諸濁 揚梅結毒未發令已發出者 魚口便毒 橫痃下疳 小便淫瘡潰爛 楊梅入骨 筋骨疼痛 梅毒溼身發癢 緣身紅疹 梅毒痔漏 濕毒疥癬 各種疔毒惡瘡 傳染婦女及小肚毒各症

每瓶大洋一元小洋二角 每六瓶洋六元正

●總經理批發處北京前門外觀音寺中間華英大藥房 前門大柵欄南路東中美大藥房 西單牌樓亞洲藥房 東安市場楊觀樓內瑞華藥房 東四牌樓北瑞豐藥房 天津單街子老德記大藥房 保定府西街華英藥房 奉天鼓樓南中西藥房 張家口恰安街葆記藥房 太原府中西藥房 洛陽中西藥房 營口西大街 濟南府 外埠函購原班奉寄郵力二角

屢有不肖之徒仿造假冒或抄錄本醫士仿單或影射相同實堪痛恨務請認明雙獅玻璃瓶藥山清血搜毒丸並是商標於之本醫士小照方為真品庶不致受無恥奸商偽藥欺騙也

法政學報
出版期間每月一冊出版處北京法政專門學校法政學報社內容每冊六七萬言分著論譯論筆記法令解釋雜組國外通信本校紀事選錄八門特色每期筆記門均登載名人如王寵惠…

正副券頭獎二萬元
中華利濟有獎券正副券第五期均已發行 正券第四…

真正西藏紅花
夫西藏紅花誠為婦科極好之良藥原產於西藏其色紅紫其味甘香珊瑚枝形式此物也但知此藥之真假者甚少患病家難免誤購…

暑熱

時值炎夏酷熱侵人稍一不慎疾病立至常用何種藥以預防之答曰惟有諸葛行軍丹專治夏令各症最有奇效其藥料真實配製得法又係中國國貨所以銷路日廣遐邇馳名每盒銅元十一枚大盒二十一枚
總批發處北京大柵欄華美大藥房 各大藥房各洋廣貨鋪均有代售 天津單街子老德記藥房 保定天華商場台記洋行

眼科光明丸

此藥馬家世傳百有餘年眼科獨門秘方精選貴重藥料秘製而成凡眼科七十二症功效無比與眾不同此丸專治男婦老幼風火眼疾雲翳氣朦紅腫爛弦暴發火眼偏正頭痛老眼昏花白珠紅線二目如雲如霧輕者為雲重者為翳常見黑花迎風流淚天行時眼雲翳不明或患肉翳遮睛血貫瞳人或害眼後視物乏力兩眼發脹或中西醫治未能去根者多年不愈急服此丸立保回春屢試屢驗治愈之人無數乃眼科之聖藥也服法另有仿單每盒大洋一元每打十元
售謹防冒充 ●總售處北京前門外琉璃廠小沙土園南頭路南馬玉堂藥社啟 外埠函購一盒至半打加郵費二角 托送報人代買並無腳力 注意在外並無分設代

診脉處北京前門外西河沿中間路南門牌二百零九號前鴻臚寺趙宅謹啓 近來購買本堂藥者加寄費二毛如用郵票九五折 電話南局一千二百七十二號

家家必用小兒百效丹
羊角風半身不遂顛狂妙藥
中外第一加料去根瘰癧丸
能去根花柳藥四種

小兒化痞膏 此丹治小兒百病其靈驗天下無二藥費極廉家家常備此丹子孫可保幸福凡吐食吐乳泄瀉紅白痢疾不和發燒發冷感冒風寒驚風五積六聚食積乳積瘧疾等症此丹均能救治其效如神…每付銅元六枚如買百付者外送五付…每大張大洋二角五小張大洋一角 售藥處西河沿中間路南趙宅

痰火靈丹 羊角風半身不遂…每料大洋三角…

盔沈通氣膏

加料化瘰膏 此症…每兩大洋六角…

加料五寶丸 治下疳下淋及誤服藥…服此丸一料去根每服大洋八角…

化 散 …治花柳病奇效每兩大洋一元

虛弱已極言語失音

韋廉氏大醫生紅色補丸曾經療治武昌患極重之精神衰殘之症

世有多數男女曾在夏季甚為疲乏即如面色萎黃胃納甚稀因飲食無力消化之故也豈知身體疲乏消化無力均係血氣衰薄有以致之也故療治之法以增加血液為先韋廉士大醫生紅色補丸能生鮮紅有力新血每服一粒即有一粒之功效即如湖北武昌全省秋礦總局會計員王錫綸君之證據便可知矣王君號子言其來示云民國二年余在河南濟源[illegible]運局任收支之時因職務紛繁操勞過度以致精神衰殘身體力疲言語失音夜患精難下咽兩腿軟步履維艱請醫調治終未獲效竟致臥床二月遍身麻木後幸經購望紅色補丸則不數日而諸疾漸減於是連購是丸直至痼疾全消而後已且胃口大增面容豐潤體魄肥胖矣莫名感謝再者今忽患痢疾月餘元氣大損百藥罔效待服清導丸而獲全愈尤為感激茲特寄上一張以表謝 並祈貴公司將此證書登諸報章以俾諸同疾有所問津焉 韋廉士大醫生紅色補丸專治血薄氣衰 諸虛百損 腦筋衰殘 少年斲傷 胃不消化 瘋濕骨痛 臀尻酸楚 山嵐瘴癘 腳氣浮腫等患以及婦科各症尤著神效凡經售西藥者均有出售或直向上海四川路九十六號韋廉士醫生藥局函購每一瓶英洋一元五角每六瓶英洋八元郵力在內清導丸每一瓶英洋六角郵力在內亦可函以上地址購買也

為小兒之保障可免夏季各疾

世之為父母者皆知夏令數月係小兒之難關因暑天小兒每多霍亂腹瀉痢疾以及腸胃各症為患最厲往往起病至數小時旋即夭殤者亦不乏其人此其故無他因並無良藥預防救治未能及時之故耳是以為父母者須預備嬰孩自己藥片於家中蓄此片為英國小孩之良藥購備家中以作保障也如能常服此片得免腸胃一切各症之相侵如患病之小兒用之立刻能使平安無恙也請觀山西五原縣電報局孫避塵先生來示云嬰孩自己藥片余與小兒服用均立見效驗即如驗痛肚瀉及滯食咳嗽等症是也此藥為純正小兒科獨一良藥也可稱小兒之保障如尊處無從購買請即寄票大洋六角至上海四川路九十六號韋廉士醫生藥局原班郵奉一瓶可也

北京 驗目配光 新

克羅克司 光學鏡片顏色隔光 保護眼睛之特…